

Los estados financieros que corresponden a esta institución, presentan la situación financiera, los resultados de operación, las variaciones en la hacienda pública y los flujos de efectivo, se elaboran con base a lo dispuesto en Ley General de Contabilidad Gubernamental, la normatividad emitida por el Consejo Nacional de Armonización Contable (CONAC), La Ley de Planeación Hacendaria, Presupuesto, Gasto Público y Contabilidad Gubernamental.

a) NOTAS DE GESTIÓN ADMINISTRATIVA

1. Autorización e Historia

a) Fecha de creación del ente público.
Se crea con personalidad jurídica y patrimonio propios con domicilio en la ciudad de la Paz B.C.S. un organismo descentralizado que se denominara SISTEMA ESTATAL PARA EL DESARROLLO INTEGRAL DE LA FAMILIA BAJA CALIFORNIA SUR el día 12 de abril de 1977

b) Datos del Ente

Sistema Estatal para el Desarrollo Integral de la Familia,
Carretera Transpeninsular al Norte Km 4.5, Colonia El Conchalito,
C.P. 23090, La Paz, Baja California Sur
Teléfono: 612 124-2922
Correo Electrónico: difbcs@gob.mx
Página Web: <https://dif.bcs.gob.mx/>

2. Panorama económico y financiero

El Sistema Estatal para el Desarrollo Integral de la Familia en el Estado de Baja California Sur, es un organismo público descentralizado del Gobierno del Estado de Baja California Sur por consecuencia obtiene sus recursos mediante aportaciones que realiza gobierno del estado a través de la Secretaría de Finanzas y Administración mediante subsidios con los cuales operó durante el ejercicio 2023 y con cuotas de recuperación de apoyos alimentarios y de servicios en sus diferentes direcciones.

3. Organización y Objeto Social

a) Objeto social

Organismo coordinador y promotor de la asistencia social pública y privada, guiando las políticas públicas del sector a través de instrumentos, programas y apoyos que promuevan el desarrollo integral de la familia y la comunidad, abatiendo las causas y efectos de vulnerabilidad a través del fortalecimiento de las relaciones interinstitucionales.

b) Principal actividad.

El Sistema Estatal para el Desarrollo Integral de las Familias del Estado en Baja California Sur (SEDEF B.C.S.) es el organismo coordinador y promotor de la asistencia social pública y privada, encargado de generar servicios de asistencia social y de protección de los grupos sociales más vulnerables, aquellos que, por sus condiciones físicas, mentales, jurídicas, económicas o sociales, requieren de servicios especializados para su protección y su plena integración social. Enfoca sus esfuerzos hacia todas las niñas, niños y adolescentes, y en especial aquellos que se encuentran en situación de riesgo o afectados por destrucción, por condiciones familiares adversas, maltrato, discriminación o abuso; ser víctimas de cualquier tipo de explotación, vivir en situación de calle, ser víctimas del tráfico de personas, la pornografía y el comercio sexual, entre otros grupos vulnerables.

c) Ejercicio fiscal.

Año 2024

d) Régimen Jurídico

Organismo público descentralizado.

e) Consideraciones fiscales del ente:

- Declaración informativa anual de pagos y retenciones de servicios profesionales: Personas Morales; Impuesto Sobre la Renta
- Declaración Informativa mensual de Proveedores
- Entero de relaciones mensuales de ISR por ingresos asimilados a salarios.
- Entero de relaciones mensuales de ISR por sueldos y salarios
- f) Estructura organizacional básica

ORGANIGRAMA DEL SISTEMA ESTATAL PARA EL DESARROLLO INTEGRAL DE LA FAMILIA DEL ESTADO DE BAJA CALIFORNIA SUR

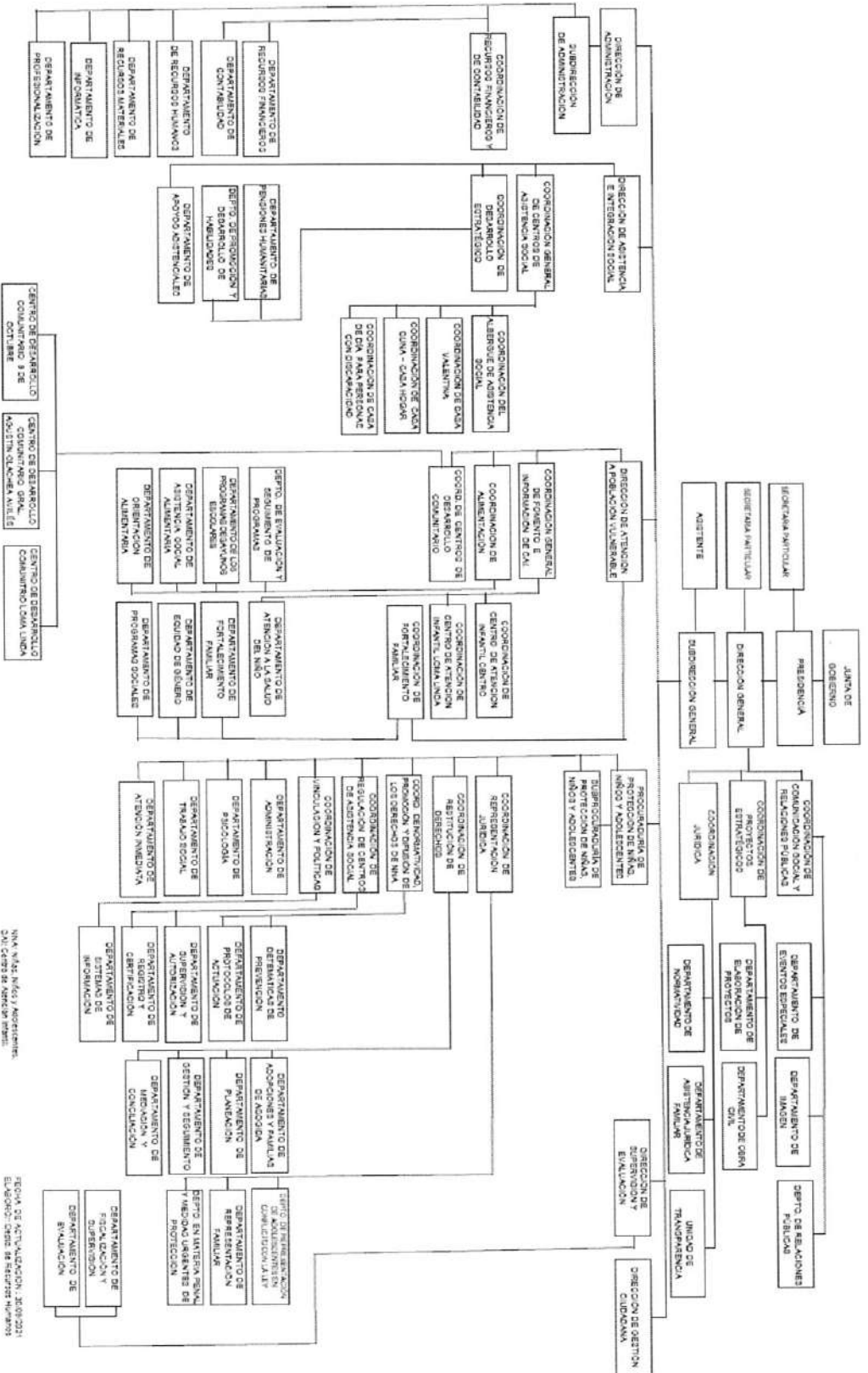

4. Bases de Preparación de los Estados Financieros

- a) Postulados básicos de Contabilidad Gubernamental (PBCG):
 - 1) Sustancia Económica. Es el reconocimiento contable de las transacciones, transformaciones internas y otros eventos, que afectan económicamente al ente público y delimitan la operación del Sistema de Contabilidad Gubernamental.
 - 2) Entes Públicos Los poderes Ejecutivo, Legislativo y Judicial de la Federación y de las entidades federativas; los entes autónomos de la Federación y de las entidades federativas; los ayuntamientos de los municipios; los órganos político-administrativos de las demarcaciones territoriales del Distrito Federal; y las entidades de la administración pública parastatal, ya sean federales, estatales o municipales.
 - 3) Existencia Permanente La actividad del ente público se establece por tiempo indefinido, salvo disposición legal en la que se especifique lo contrario.

- 4) Revelación Suficiente Los estados y la información financiera deben mostrar amplia y claramente la situación financiera y los resultados del ente público.
- 5) Importancia Relativa La información debe mostrar los aspectos importantes de la entidad que fueron reconocidos contablemente.
- b) Normas Contables Generales
- a) Lineamientos dirigidos a asegurar que el Sistema de Contabilidad Gubernamental facilite el Registro y Control de los Inventarios de los Bienes Muebles e Inmuebles de los Entes Públicos
 - b) Lineamientos para la Elaboración del Catálogo de Bienes Inmuebles que Permita la Interrelación Automática con el Clasificador por Objeto del Gasto y la Lista de Cuentas
 - c) Lineamientos Mínimos relativos al Diseño e Integración del Registro en los Libros Diario, Mayor e Inventarios y Balances (Registro Electrónico)
 - d) Norma para armonizar la presentación de la información adicional de la Ley de Ingresos
 - e) Norma para armonizar la presentación de la información adicional del Proyecto del Presupuesto de Egresos
 - f) Norma para la difusión a la ciudadanía de la Ley de Ingresos y del Presupuesto de Egresos
 - g) Normas para establecer la estructura de información del formato del ejercicio y destino de gasto federalizado y reintegros

5. Políticas de Contabilidad Significativas

Se informara sobre:

- A) Actualización: durante el ejercicio 2023 se llevaron a cabo la obtención de bienes inmuebles para el sistema estatal no llevo a cabo bajas del inventariables ya que la coordinación de recursos materiales e inventarios no lo requirieron.
- B) SEDIF no lleva a cabo operaciones en el extranjero
- C) Metodo de valuación: SEDIF no realiza inversiones en acciones
- D) Metodo de aplicación: No Aplica
- E) Beneficios a empleados: No Aplica, todas las percepciones y deducciones de los empleados son conforme a la ley
- F) Provisiones: el objetivo de las provisiones de pasivos registrados en los estados financieros es para cumplimiento con empleados y proveedores que realizan trabajos en el sistema estatal para el desarrollo integral de la familia en el estado de baja californias sur.
- G) Reservas: NO APLICA
- H) cambios en políticas contables y correcciones: Se llevaron a cabo correcciones y reclasificaciones en cuestionamientos por la auditoria superior del estado de baja california sur por correcciones presupuestales.

6. Posición en Moneda Extranjera y Protección por Riesgo Cambiario

Se informará sobre:

- a) Activos en moneda extranjera: NO APLICA
- b) Pasivos en moneda extranjera: NO APLICA
- c) Posición en moneda extranjera: NO APLICA
- d) Tipo de cambio: NO APLICA
- e) Equivalente en moneda nacional: NO APLICA

7. Reporte Analítico del Activo

Debe mostrar la siguiente información:

- a) vida útil o porcentajes de depreciación, deterioro amortización utilizados en los activos.

El porcentaje de depreciación que utiliza la Entidad deriva de la Ley del ISR vigente

DEPRECIACIÓN DEL ACTIVO FIJO	
RUBRO	PORCIENTO
Mobiliario y Equipo de Administración	10
Mobiliario y Equipo de Educativo y Recreativo	10
Máquinaria, Otros Equipos y Herramientas	10
Vehículos y Equipo de Transporte	25
Equipo de Computo	30

- b) Cambios en el porcentaje de depreciación y amortización y en el valor de los activos ocasionado por deterioro: No se han realizado cambios en el porcentaje de depreciación
- c) Importe de los gastos capitalizados en el ejercicio, tanto financieros como de investigación y desarrollo: No se realizaron gastos con fines de investigaciones y desarrollo.
- d) Riesgos por tipo de cambio o tipo de interés de las inversiones financieras: La entidad no tiene riesgosya que no contyamos con inversiones por tipos de cambio o interes ya que solo contamos con cuentas de tipo productivas.
- e) Valor en el ejercicio de los bienes construidos por la entidad: No contamos con bienes construidos en el ejercicio 2023 ya que el sistema no realiza construcción de obra publica
- f) Otras circunstancias de carácter significativo que afecten el activo, tales como bienes en garantía, señalados en embargos, litigios, títulos de inversiones entregados en garantías, baja significativa del valor de inversiones financieras, etc: NO APLICA

8. Fideicomisos, Mandatos y Análogos

Se deberá informar:

- a) Por ramo administrativo que los reporta: No se cuentan con dichos instrumentos.
- b) Entidad los da mayor monto de disponibilidad, relacionando aquellos que conforman el 80% de las disponibilidades: No se cuentan con dichos instrumentos.

9. Reporte de la Recaudación

- a) Análisis del comportamiento de la recaudación correspondiente al ente público o cualquier tipo de ingreso, de forma separada los ingresos locales de los federales.
Entre los ingresos recaudados mas significativos estan:
Asistencias social alimentaria a personas de atencion prioritaria
Asistencia social alimentaria en los primeros mil diaz de vida
Desayunos escolares modalidad fijos
Desayunos escolares modalidad callejeras
Donativos casa valentina
Donativos casa cura casa hogar

10. Información sobre la Deuda y el Reporte Analítico de la Deuda

- a) Utilizar al menos los siguientes indicadores: deuda respecto al PIB y deuda respecto a la recaudación tomando, como mínimo, un periodo igual o menor a 5 años: NO APLICA
- b) Información de manera agrupada por tipo de valor gubernamental o instrumento financiero en la que se consideren intereses, comisiones, tasa, perfil de vencimiento y otros gastos de la deuda: NO APLICA

11. Calificaciones otorgadas

Informar, tanto del ente público como cualquier transacción realizada, que haya sido sujeta a una calificación crediticia: No aplica, no se realizaron operaciones con credito.

12. Proceso de Mejora

- Se informará de:
 - a) Principales Políticas de control interno: Se continuan los procedimientos para alinear y mejorar constantemente los procesos de los registros contables, a fin de cumplir con los reglamentos, leyes y lineamientos aplicables a la operatividad de este Sistema Estatal DIF.
 - b) Medidas de desempeño financiero, metas y alcance: no se llego a las metas presupuestadas por nuestro plan de desarrollo se necesita tener un mejor control para dar cumplimiento con las metas y objetivos.

a) NOTAS DE DESGLOSE

II) NOTAS AL ESTADO DE SITUACIÓN FINANCIERA

Activo

Efectivo y Equivalentes

A continuación se relacionan las cuentas que integran el rubro de efectivo y equivalentes:

Concepto	2024

HSBC	CUOTAS DE RECUPERACION SERVICIOS		405,903.43
BANORTE	FONDO REVOLVENTE		
BANORTE	ESTANCIAS INFANTILES		182,029.01
BANORTE	NOMINA 2023	\$	-
SANTANDER	NOMINA 2023	\$	-
BANORTE	NOMINA 2024	\$	681.21
SANTANDER	NOMINA 2024	\$	
BANCOS BBVA			96,959,637.21
Solimar Casa Valentina	CONVENIO FUNDACION SOLMAR		59,396.08
LCCF Casa Valentina	CONVENIO LOS CABOS CHILDREN FOUNDATION		226,906.16
LCCF Casa Quina- Casa Hogar	CONVENIO LOS CABOS CHILDREN FOUNDATION		200,480.80
Pensioneros Humanitarias	PROGRAMA DE PENSIONES HUMANITARIAS	0.00	
Evento Musical 2020	RECAUDADO POR EVENTOS ESPECIALES PARA	62,848.13	
Casa de Dia	CUOTAS DE RECUPERACION PARA PERSONAS	45,375.16	
Albergue de asistencia social	CUOTAS DE RECUPERACION PARA PERSONAS	166,516.64	
Donativos	CUOTAS DE RECUPERACION PARA PERSONAS	127,282.88	
Quotas FAM-2019	DONATIVOS PARA ASISTENCIA SOCIAL	0.00	
Quotas FAM-2020	CUOTAS DE RECUPERACION DE ATENCION A	0.00	
Quotas FAM-2021	CUOTAS DE RECUPERACION DE ATENCION A	1,210,039.12	
Quotas FAM-2022	CUOTAS DE RECUPERACION DE ATENCION A	522,139.32	
Quotas FAM-2023	CUOTAS DE RECUPERACION DE ATENCION A	2,791,123.32	
Gastos de operacion Norma 2024	SUBSIDIO ESTATAL	7,443,359.87	
Gastos de operacion 2023 (segun SIAFESI)	SUBSIDIO ESTATAL	0.00	
Gastos de operacion Norma 2023	SUBSIDIO ESTATAL	0.00	
Fondo de aportaciones multiples F.A.M.-AS 2023	SUBSIDIO FEDERAL	0.00	
Fondo de aportaciones multiples F.A.M.-AS 2024	SUBSIDIO FEDERAL	59,319,546.97	
Gastos de operacion 2024 (segun SIAFESI)	SUBSIDIO ESTATAL	24,784,624.76	
Ramo 12	SUBSIDIO FEDERAL		97,548,250.86
	Suma		

NOTAS ACLARATORIAS

BANCOMER NOMINAS 0.45

BANORTE NOMINAS -0.03

SANTANDER NOMINAS -0.08

Suma \$ 97,548,251.20

NOTA ACLARATORIA: AL LLEVAR A CABO EL INTERFASE DE LA PLATAFORMA DE SR-H Y SIAFES, HACE REDONDEO DE CANTIDADES Y ME DAN CENTAVOS DE MAS PAGADOS EN LOS BANCOS DE LAS NOMINAS Y ESO HACE QUE TENGA DIFERENCIAS CON LA CONCILIACION BANCARIA DE CADA PAGADORA

El banco con que el opera esta institucion educativa es HSBC, BANORTE Y BBVA. El saldo de esta cuenta, representa el monto de efectivo disponible, con los cuales se cubrieron los servicios personales y gastos de operacion.

Derechos a recibir Efectivo y Equivalentes y Bienes o Servicios a Recibir

El saldo de deudores se encuentra integrado por diversos cuentas cuya caracteristica es que serán fácilmente recuperables en el transcurso máximo de un año. (gastos a comprobar)

Concepto	2024	
DEUDORES DIVERSOS	Suma	\$ 3,866,305.89
		\$ 3,866,305.89

Bienes Muebles, Inmuebles e Intangibles

Se integra de la siguiente manera:

Concepto	2024
BIENES INMUEBLES, INFRAESTRUCTURA Y CONSTRUCCIONES	\$ 870,604.80
BIENES MUEBLES	\$ 219,630.57
a) Muebles de Oficina y Escritorios:	\$ 955,825.76
b) Equipo de Computo y de Tecnologías de Información:	\$ 192,500.00
c) Vehículos y Equipo de Transporte:	\$ 2,689,841.34
d) Otros mobiliarios y eq de Admon	\$ 56,179.48
e) Equipo de Comunicación y Telecomunicación:	\$ -
ACTIVOS INTANGIBLES	\$ -
TOTAL	\$ 4,984,581.95

Estimaciones y Deterioros

El deterioro de los activos de esta institución se realiza con base a lo dispuesto en Ley General de Contabilidad Gubernamental, la normatividad emitida por el Consejo Nacional de Armonización Contable (CONAC).

Se integran de la siguiente manera:

Concepto	2023
DEPRECIACION ACUMULADA DE BIENES MUEBLES E INMUEBLES	\$ 1,371,688.00

Pasivo

No se generó información durante el periodo

II) NOTAS AL ESTADO DE ACTIVIDADES

Este estado financiero muestra los ingresos y gastos totales, desglosando los conceptos del ingreso de acuerdo al plan de cuentas emitido por el CONAC y los gastos con los conceptos del clasificador por objeto del gasto, así mismo permite determinar el resultado o pérdida del periodo. Al comparar estos dos grandes agregados obtenemos como resultado un ahorro del periodo por 58 millones 096 mil 528 pesos 327100.00.

Ingresos de Gestión

Concepto	Importe
INGRESOS DE GESTION	2,005,350.42
PARTICIPACIONES, APORTACIONES, CONVENIOS, INCENTIVOS DERIVADOS DE LA COLABORACION FISCAL, FONDOS DISTINTOS DE APORTACIONES, TRANSFERENCIAS, ASIGNACIONES, SUBSIDIOS Y SUBVENCIONES, Y PENSIONES Y JUBILACIONES	151,520,960.55
OTROS INGRESOS Y BENEFICIOS	767,013.64
TOTAL DE INGRESOS	\$154,293,314.61

Gastos v Otras Pérdidas:

Concepto	Importe	%
SERVICIOS PERSONALES	51,515,517.87	91.67%
MATERIALES Y SUMINISTROS	891,150.41	1.59%
SERVICIOS GENERALES	2,828,296.67	5.03%

AYUDAS SOCIALES	961,822.34	1.71%
PARTICIPACIONES Y APORTACIONES	-	0.00%
OTROS GASTOS Y PERDIDAS	-	0.00%
TOTAL DE GASTOS Y OTRAS PERDIDAS	56,196,766.29	100%

III) **NOTAS AL ESTADO DE VARIACION EN LA HACIENDA PÚBLICA**

HACIENDA PÚBLICA PATRIMONIO

El patrimonio al final del periodo presentado, muestra un importe de 109 millones 010 mil 535 pesos 55 centavos.

b) NOTAS DE MEMORIA (CUENTAS DE ORDEN)

Las cuentas de orden se utilizan para registrar movimientos de valores que no afectan el balance del ente contable, sin embargo, su incorporación en libros es necesaria con fines de control sobre los aspectos administrativos.

Cuentas de Orden Presupuestarias de Ingresos

CUENTA	CONCEPTO	SALDO INICIAL	CARGO	ABONO	SALDO FINAL
80000000	CUENTAS DE ORDEN PRESUPUESTARIAS	0.00	2,080,500,206.15	2,080,500,206.15	0.00
81000000	LEY DE INGRESOS	0.00	454,128,657.70	454,128,657.70	0.00
81100000	LEY DE INGRESOS ESTIMADA	-	288,422,819.68	0.00	433,962,848.68
81100000	LEY DE INGRESOS ESTIMADA	-	288,422,819.68	0.00	433,962,848.68
81100001	Ley De Ingresos Estimada	-	288,422,819.68	0.00	433,962,848.68
81200000	LEY DE INGRESOS POR EJECUTAR	56,573,303.40	154,293,314.35	145,540,029.00	47,820,018.05
81200000	LEY DE INGRESOS POR EJECUTAR	56,573,303.40	154,293,314.35	145,540,029.00	47,820,018.05
81200001	Ley De Ingresos Por Ejecutar	56,573,303.40	154,293,314.35	145,540,029.00	47,820,018.05
81400000	LEY DE INGRESOS DEVENGADA	0.00	154,293,314.35	154,293,314.35	0.00
81400000	LEY DE INGRESOS DEVENGADA	0.00	154,293,314.35	154,293,314.35	0.00
81400001	Ley De Ingresos Devengada	0.00	154,293,314.35	154,293,314.35	0.00
81500000	LEY DE INGRESOS RECAUDADA	231,849,516.28	0.00	154,293,314.35	386,142,830.63
81500000	LEY DE INGRESOS RECAUDADA	231,849,516.28	0.00	154,293,314.35	386,142,830.63
81500001	Ley De Ingresos Recaudada	231,849,516.28	0.00	154,293,314.35	386,142,830.63

Cuentas de Orden Presupuestarias de Egresos

CUENTA	CONCEPTO	SALDO INICIAL	CARGO	ABONO	SALDO FINAL
82000000	PRESUPUESTO DE EGRESOS	0.00	1,606,373,548.45	1,606,373,548.45	0.00
82100000	PRESUPUESTO DE EGRESOS AFORGADO	-	288,422,819.68	0.00	439,069,086.91
82100000	PRESUPUESTO DE EGRESOS AFORGADO	-	288,422,819.68	0.00	439,069,086.91
82100001	Presupuesto De Egresos Aforzado	-	288,422,819.68	0.00	439,069,086.91

8220000	PRESUPUESTO DE EGRESOS POR EJERCER	16,279,528.84	718,696,719.57	718,696,752.89	16,280,495.32
8220000	PRESUPUESTO DE EGRESOS POR EJERCER	16,279,528.84	718,696,719.57	718,696,752.89	16,280,495.32
8220001	Presupuesto De Egresos Por Ejercer	16,279,528.84	718,696,719.57	718,696,752.89	16,280,495.32
8230000	MODIFICACIONES AL PRESUPUESTO DE EGRESOS APROBADO	0.00	498,323,752.96	408,764,183.27	89,559,569.69
8230000	MODIFICACIONES AL PRESUPUESTO DE EGRESOS APROBADO	0.00	498,323,752.96	408,764,183.27	89,559,569.69
8230001	Modificaciones Al Presupuesto De Egresos Aprobado	0.00	498,323,752.96	408,764,183.27	89,559,569.69
8240000	PRESUPUESTO DE EGRESOS COMPROMETIDO	45,017,420.66	220,371,999.93	215,640,566.16	49,748,854.43
8240000	PRESUPUESTO DE EGRESOS COMPROMETIDO	45,017,420.66	220,371,999.93	215,640,566.16	49,748,854.43
8240001	Presupuesto De Egresos Comprometido	45,017,420.66	220,371,999.93	215,640,566.16	49,748,854.43
8250000	PRESUPUESTO DE EGRESOS DEVENGADO	5,183,996.04	59,354,297.09	56,400,316.17	5,137,976.96
8250000	PRESUPUESTO DE EGRESOS DEVENGADO	5,183,996.04	59,354,297.09	56,400,316.17	5,137,976.96
8250001	Presupuesto De Egresos Devengado	5,183,996.04	59,354,297.09	56,400,316.17	5,137,976.96
8260000	PRESUPUESTO DE EGRESOS EJERCIDO	23,892,069.74	56,400,316.17	56,226,462.73	24,065,923.18
8260000	PRESUPUESTO DE EGRESOS EJERCIDO	23,892,069.74	56,400,316.17	56,226,462.73	24,065,923.18
8260001	Presupuesto De Egresos Ejercido	23,892,069.74	56,400,316.17	56,226,462.73	24,065,923.18
8270000	PRESUPUESTO DE EGRESOS PAGADO	199,049,804.90	56,226,462.73	0.00	254,276,267.33
8270000	PRESUPUESTO DE EGRESOS PAGADO	199,049,804.90	56,226,462.73	0.00	254,276,267.33
8270001	Presupuesto de egresos pagado	199,049,804.90	56,226,462.73	0.00	254,276,267.33
		528,643,841.36	2,425,997,000.82	2,425,997,000.82	795,996,690.40

Bajo protesta de decir verdad declaramos que los Estados Financieros y sus notas son razonablemente correctos y son responsabilidad del emisor.

AUTORIZO		VO BO.		RESPONSABLE	
					
		ESMERALDA FLORES HERALDEZ COOR. RECURSOS FINANCIEROS Y CONTABILIDAD		LUCIO IVAN JEFE DE CONTABILIDAD	