

Los estados financieros que corresponden a esta institución, presentan la situación financiera, los resultados de operación, las variaciones en la hacienda pública y los flujos de efectivo, se elaboran con base a lo dispuesto en Ley General de Contabilidad Gubernamental, la normatividad emitida por el Consejo Nacional de Armonización Contable (CONAC), La Ley de Planeación Hacendaria, Presupuesto, Gasto Público y Contabilidad Gubernamental.

**1. Autorización e Historia**

a) Fecha de creación del ente público.

Se crea con personalidad jurídica y patrimonio propios con domicilio en la ciudad de la Paz B. C.S., un organismo descentralizado que se denominara SISTEMA ESTATAL PARA EL DESARROLLO INTEGRAL DE LA FAMILIA BAJA CALIFORNIA SUR el día 12 de abril de 1977

b) Datos del Ente

Sistema Estatal para el Desarrollo Integral de la Familia,  
Carretera Transpeninsular al Norte Km 4.5, Colonia El Conchallo,  
C.P. 23090, La Paz, Baja California Sur  
Teléfono: 612 124-2822  
Correo Electrónico: difbc@bcas.gob.mx  
Página Web: <https://difbcas.gob.mx/>

**2. Panorama económico y financiero**

El Sistema Estatal para el Desarrollo Integral de la Familia en el Estado de Baja California Sur, es un organismo público descentralizado del Gobierno del Estado de Baja California Sur por consiguiente obtiene sus recursos mediante aportaciones que realiza gobierno del estado a través de la Secretaría de Finanzas y Administración mediante subsidios con los cuales operó durante el ejercicio 2025 y con cuotas de recuperación como ingresos propios de apoyos alimentarios y de servicios en sus diferentes direcciones.

**3. Organización y Objeto Social**

a) Objeto social

Organismo coordinador y promotor de la asistencia social pública y privada, guiando las políticas públicas del sector a través de instrumentos, programas y apoyos que promuevan el desarrollo integral de la familia y la comunidad, atendiendo las causas y efectos de vulnerabilidad a través del fortalecimiento de las relaciones interinstitucionales.

b) Principal actividad.

El Sistema Estatal para el Desarrollo Integral de la Familia en el Estado de Baja California Sur (SEDF B.C.S.) es el organismo coordinador y promotor de la asistencia social pública y privada, encargado de operar servicios de asistencia social y de protección de los grupos sociales más vulnerables, aquellos que, por sus condiciones físicas, mentales, jurídicas, económicas o sociales, requieren de servicios especializados para su protección y su plena integración social. Enfoca sus esfuerzos hacia todas las niñas, niñas y adolescentes, y en especial aquellos que se encuentran en situación de riesgo o afectados por desnutrición, por condiciones familiares adversas, maltrato, discriminación o abuso; ser víctimas de cualquier tipo de explotación, vivir en situación de calle, ser víctimas del tráfico de personas, la pornografía y el comercio sexual, entre otros grupos vulnerables.

c) Ejercicio fiscal.

Año 2025

d) Régimen jurídico

Organismo público descentralizado.

e) Consideraciones fiscales del ente.

Declaración informativa anual de pagos y retenciones de servicios profesionales. Personas Morales, Impuesto Sobre la Renta

Declaración informativa mensual de Proveedores

Entero de retenciones mensuales de ISR por ingresos asignados a salarios.

Entero de retenciones mensuales de ISR por sueldos y salarios

f) Estructura organizacional básica

# ORGANIGRAMA DEL SISTEMA ESTATAL PARA EL DESARROLLO INTEGRAL DE LA FAMILIA DEL ESTADO DE BAJA CALIFORNIA SUR

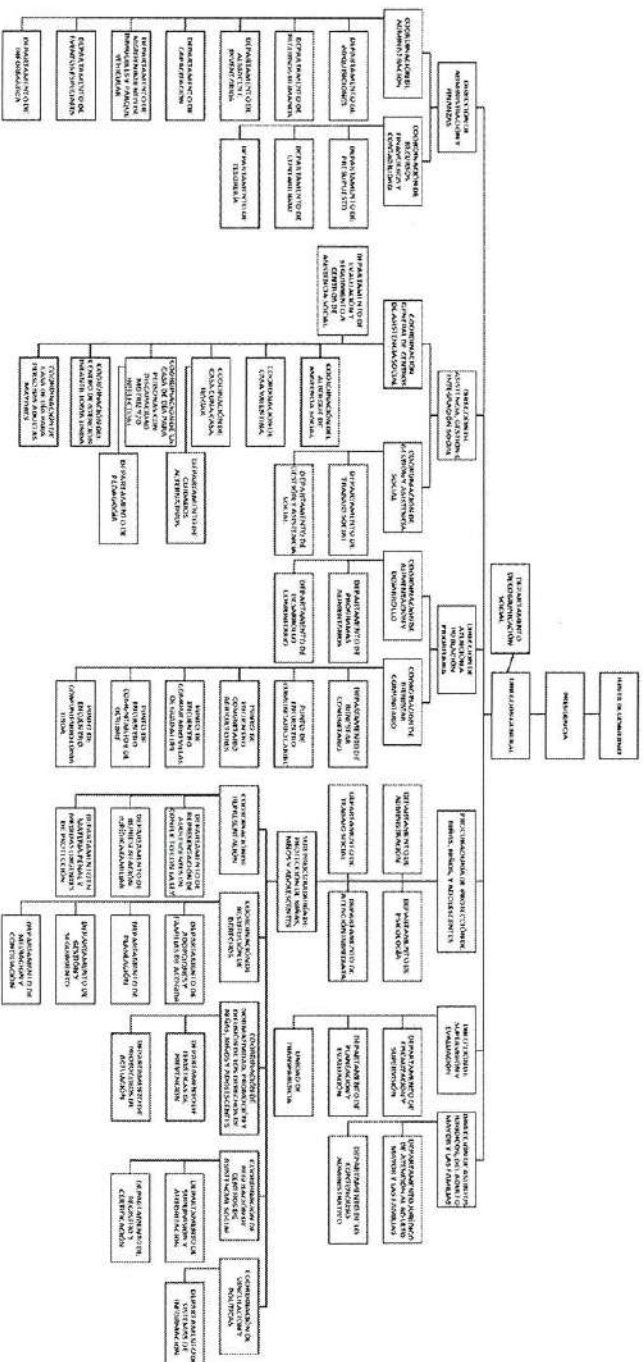

## 4. Bases de Preparación de los Estados Financieros

### a) Postulados básicos de Contabilidad Gubernamental (PCG).

- 1) **Sustentado Económico.** Es el reconocimiento contable de las transacciones, transformaciones internas y otros eventos, que afectan económicamente al ente público y determinan la operación del Sistema de Contabilidad Gubernamental.
  - 2) **Entes Públicos.** Los poderes Ejecutivo, Legislativo y Judicial de la Federación y de las entidades federativas; los entes autónomos de la Federación y de las entidades federativas; los ayuntamientos de los municipios; los órganos político-administrativos de las demarcaciones territoriales del Distrito Federal y las entidades de la administración pública paralela, ya sean federales, estatales o municipales.
  - 3) **Existencia Permanente.** La actividad del ente público se establece por tiempo indefinido, salvo disposición legal en la que se especifique que lo contrario.
  - 4) **Revelación.** Sufrer Los estados y la información financiera deben mostrar amplia y claramente la situación financiera y los resultados del ente público.
  - 5) **Importancia Relativa.** La información debe mostrar los aspectos importantes de la entidad que tienen reconocidos contablemente.
- ### b) Normas Contables Generales
- a) **Lineamientos dirigidos a asegurar que el Sistema de Contabilidad Gubernamental facilite el Registro y Control de los Inventarios de los Bienes Muebles e Inmuebles de los Entes Públicos**
    - a) Lineamientos para la Elaboración del Catálogo de Bienes Inmuebles que Permita la Interrelación Automática con el Clasificador por Objeto del Gasto y la Lista de Cuentas
    - b) **Lineamientos Mínimos relativos al Diseño e Integración del Registro en los Libros Diario, Mayor e Inventarios y Balances (Registro Electrónico)**
    - c) **Norma para armonizar la presentación de la información adicional a la inicial de la Ley de Ingresos**
    - d) **Norma para armonizar la presentación de la información adicional del Proyecto del Presupuesto de Egresos**
    - e) **Norma para la difusión a la ciudadanía de la Ley de Ingresos y del Presupuesto de Egresos**
    - f) **Norma para establecer la estructura de información del formato del ejercicio y destino de gasto federalizado y reintegros**

### 5. Políticas de Contabilidad Significativas

- Se informa sobre:
- A) Actualización: durante el ejercicio 2025 se llevaron a cabo la obtención de bienes inmuebles para el sistema estatal no lleva a cabo bajas del inventariables ya que la coordinación de recursos materiales e inventarios no lo requieren.
  - B) SEDIF no lleva a cabo operaciones en el extranjero
  - C) Método de valuación: SEDIF no realiza inversiones en acciones
  - D) Método de aplicación: No aplica
  - E) Beneficios a empleados: No aplica, todas las percepciones y deducciones de los empleados son conforme a la ley
  - F) Provisiones: el objetivo de las provisiones de pasivos registrados en los estados financieros es para cumplimiento con empleados y proveedores que realizan trabajos en el sistema estatal para el desarrollo integral de la familia en el estado de baja california sur.
  - G) Reservas: NO APLICA
  - H) cambios en políticas contables y correcciones: Se llevaron a cabo correcciones y revalorizaciones en cuestionamientos por la auditoría superior del estado de baja california sur por correcciones presupuestales.



6. Posición en Moneda Extranjera y Protección por Riesgo Cambiario

Se informará sobre:

- Activos en moneda extranjera: NO APLICA
- Pasivos en moneda extranjera: NO APLICA
- Posición en moneda extranjera: NO APLICA
- Tipo de cambio: NO APLICA
- Equivalente en moneda nacional: NO APLICA

7. Reporte Analítico del Activo

Debe mostrar la siguiente información:

a) Vida útil o porcentajes de depreciación, deterioro o amortización utilizados en los activos.

DEPRECIACIÓN DEL ACTIVO FIJO	
RUBRO	PORCIENTO
Mobiliario y Equipo de Administración	10
Mobiliario y Equipo de Educativo y Recreativo	10
Mobiliario, Otros Equipos y Herramientas	10
Vehículos y Equipo de Transporte	25
Equipo de cómputo	30

- Cambios en el porcentaje de depreciación y amortización y en el valor de los activos ocasionado por deterioro: No se han realizado cambios en el porcentaje de depreciación
- Importe de los gastos capitalizados en el ejercicio, tanto financieros como de investigación y desarrollo: No se realizaron gastos con fines a investigaciones y desarrollo.
- Riesgos por tipo de cambio o tipo de interés de las inversiones financieras: La entidad no tiene riesgo ya que no contamos con inversiones por tipos de cambio o interés ya que solo contamos con cuentas de tipo productivas.
- Valor en el ejercicio de los bienes construidos por la entidad: No contamos con bienes construidos en el ejercicio 2023 ya que el sistema no realiza construcción de obra pública

1) Otras circunstancias de carácter significativo que afecten el activo, tales como bienes en garantía, señalados en embargos, litigios, títulos de inversiones entregados en garantías, baja significativa del valor de inversiones financieras, etc.: NO APLICA

8. Fideicomisos, Mandatos y Análogos

Se deberá informar:

- Por cargo administrativo que los reporta: No se cuentan con dichos instrumentos.
- Entidad (os) de mayor monto de disponibilidad, reubicando aquellos que conforman el 80% de las disponibilidades: No se cuentan con dichos instrumentos.

9. Reporte de la Recaudación

- Análisis del comportamiento de la recaudación correspondiente al ente público o cualquier tipo de ingreso, de forma separada los ingresos locales de los federales. Entre los ingresos recaudados mas significativos están:  
Asistencia social alimentaria a personas de atención prioritaria  
Asistencia social alimentaria en los primeros mil días de vida  
Desayunos escolares modalidad fijos  
Desayunos escolares modalidad callejeros  
Donativos casa valentina  
Donativos casa cuna casa hogar

10. Información sobre la Deuda y el Reporte Analítico de la Deuda

- Utilizar al menos los siguientes indicadores de deuda respecto al PIB y deuda respecto a la recaudación brando, como mínimo, un periodo igual o menor a 5 años: NO APLICA
- Información de manera agrupada por tipo de valor gubernamental o instrumento financiero en la que se consideren intereses, comisiones, tasas, perfil de vencimiento y otros gastos de la deuda: NO APLICA

11. Calificaciones otorgadas

Informar, tanto del ente público como cualquier transacción realizada, que haya sido sujeta a una calificación crediticia. No aplica, no se realizaron operaciones con crédito.

12. Proceso de Mejora

Se informará de:

- Principales Políticas de control interno: Se continúan los procedimientos para alinear y mejorar constantemente los procesos de los registros contables, a fin de cumplir con los reglamentos, leyes y lineamientos aplicables a la operatividad de este sistema Estatal DIF.
- Medidas de desempeño financiero, metas y alcances: no se llegó a las metas presupuestadas por nuestro plan de desarrollo se necesita tener un mejor control para dar cumplimiento con las metas y objetivos.
- Información por segmentos:  
Además del periodo no se considera necesario revelar la información de manera segmentada.
- Eventos posteriores al cierre:  
Además del periodo, no se presentaron eventos posteriores.
- Partes relacionadas:  
El sistema Estatal para el Desarrollo Integral de la Familia Baja California Sur no presenta partes relacionadas que pudieran ejercer influencia significativa sobre la toma de decisiones financieras y operativas
- Responsabilidad Sobre la Presentación Razón de la Información Contable  
La información financiera fue autorizada para su emisión por Brenda María Sánchez Castillo en su carácter de Directora de administración y bajo protesta de decir verdad que los estados financieros y sus datos son debidamente correctos.

1) NOTAS AL ESTADO DE ACTIVIDADES

Este estado financiero muestra los ingresos y gastos totales desglosando los conceptos del ingreso de acuerdo al plan de cuentas emitido por el CONAC y los gastos con los conceptos del clasificador por objeto del gasto, así mismo permite determinar el resultado o pérdida del periodo. Al comparar estos dos grandes agregados obtenemos como resultado un ahorro del periodo por \$71,574,870.81

Ingresos de Gestión	
Concepto	Importe
INGRESOS DE GESTIÓN	1,312,488.49
PARTICIPACIONES, APORTACIONES, CONVENIOS, INCENTIVOS DERIVADOS DE LA COLABORACIÓN FISCAL, FONDOS DISTINTOS DE APORTACIONES, TRANSFERENCIAS, ASIGNACIONES, SUBSIDIOS Y SUBVENCIONES, Y PENSIONES Y JUBILACIONES	146,094,543.07
OTROS INGRESOS Y BENEFICIOS	913,571.42
TOTAL DE INGRESOS	\$746,280,602.98

Gastos y Otras Pérdidas:			
Concepto		Importe	%
SERVICIOS PERSONALES		83,982,251.52	83.35%
MATERIALES Y SUMINISTROS		1,874,565.06	2.44%
SERVICIOS GENERALES		3,581,922.19	4.67%
AYUDAS SOCIALES		4,187,233.34	5.45%
PARTICIPACIONES Y APORTACIONES		3,139,895.50	4.09%
OTROS GASTOS Y PERDIDAS		164.59	0.00%
BIENES MUEBLES INMUEBLES (PRESUPUESTAL)		-	0.00%
TOTAL DE GASTOS Y OTRAS PERDIDAS		76,765,132.17	100%

Se agrega a este apartado lo correspondiente a bienes muebles, debido a que en el presupuesto de egreso esta cantidad es considerada en el gasto, mientras que contablemente se considera en el apartado de activo (bienes muebles)

## II) NOTAS AL ESTADO DE SITUACION FINANCIERA

### Activo

#### Efectivo y Equivalentes

A continuación se relacionan las cuentas que integran el rubro de efectivo y equivalentes:

#### Según SIAPES:

Concepto	2025	
<b>HSSC</b>		
BANORTE	CUOTAS DE RECUPERACION SERVICIOS	181,777.42
BANORTE	FONDO REVOLVENTE	181,777.42
BANORTE	ESTANCIAS INFANTILES	-
BANORTE	NOMINA 2024	261,451.81
BANORTE	NOMINA 2024 FF 101	261,451.80
BANORTE	NOMINA 2025	-
BANORTE	NOMINA 2025	0.01
SANTANDER	NOMINA 2024	0.04
SANTANDER	NOMINA 2024 FF 101	0.14
SANTANDER	NOMINA 2025	-
SANTANDER	NOMINA 2025	0.10
<b>BANCOS BBVA</b>		
Solimar Casa Valentina	CONVENIO FUNDACION SOLIMAR	\$ 107,882.85
LCOF Casa Valentina	CONVENIO LOS CABOS CHILDREN FOUNDATION	99,738.03
LCOF Casa Cima Casa Hogar	CONVENIO LOS CABOS CHILDREN FOUNDATION	101,491.03
Pensiones Humanitarias	PROGRAMA DE PENSIONES HUMANITARIAS	-
Evento Musical 2020	RECALDADO POR EVENTOS ESPECIALES PARA	62,854.48
Casa de Día	CUOTAS DE RECUPERACION PARA PERSONAS	23,023.78
Albergue de asistencia social	CUOTAS DE RECUPERACION PARA PERSONAS	330,789.73
Donativos	DONATIVOS PARA ASISTENCIA SOCIAL	219,109.12
Quotas FAM 2022	CUOTAS DE RECUPERACION DE ATENCION A	9,875.78
Quotas FAM 2023	CUOTAS DE RECUPERACION DE ATENCION A	2,435,060.14
Quotas FAM 2024	CUOTAS DE RECUPERACION DE ATENCION A	1,296,489.32
Quotas de recuperación 2025	CUOTAS DE RECUPERACION DE ATENCION A	19,256.03
Gastos de operación Nomina 2024	SUBSIDIO ESTATAL	93,552.82
Fondo de aportaciones múltiples FAM-AS 2024	SUBSIDIO FEDERAL	0.00
Gastos de operación 2024 (según SIAPES)	SUBSIDIO ESTATAL	0.00
Gastos de operación 2024 (según SIAPES) FF 101	SUBSIDIO ESTATAL	0.00
Gastos de operación Nomina 2024 FF 101	SUBSIDIO FEDERAL	0.00
Ramo 12	SUBSIDIO ESTATAL	0.00
Gastos de operación Nomina 2025	SUBSIDIO ESTATAL	7,471,394.05
Gastos de operación 2025	SUBSIDIO ESTATAL	2,981,883.77
Fondo de aportaciones múltiples 2025	SUBSIDIO FEDERAL	63,664,338.47
<b>Suma</b>		<b>79,359,768.77</b>

#### Según ESTADO DE CLIENTA:

Gastos de operación Nomina 2025	SUBSIDIO ESTATAL	7,471,394.07
Gastos de operación 2025	SUBSIDIO ESTATAL	2,983,419.85
SANTANDER	NOMINA 2025	0.09

El banco con que opera esta institución educativa es HSSC, BANORTE Y BBVA. El saldo de esta cuenta, representa el monto de efectivo disponible, con los cuales se cubren los servicios personales y gastos de operación.

Derechos a recibir Efectivo y Equivalentes y Bienes o Servicios a Recibir

El saldo de deudores se encuentra integrado por diversas cuentas cuya característica es que serán fácilmente recuperables en el transcurso máximo de un año. (gastos a comprobar)

Concepto	2025	
DEUDORES DIVERSOS		
Suma	\$ 1,294,419.37	\$ 1,294,419.37

Bienes Muebles, Inmuebles e Intangibles

Se integra de la siguiente manera:

Concepto	2025	
BIENES INMUEBLES, INFRAESTRUCTURA Y CONSTRUCCIONES	\$ 870,604.80	
BIENES MUEBLES		
a) Muebles de Oficina y Estanterías:	\$ 2,183,505.57	
b) Equipo de Cómputo y de Tecnologías de Información:		
c) Vehículos y Equipo de Transporte:	\$ 1,389,300.00	
d) Otros mobiliarios y eq de Admón	\$ 2,562,373.64	
e) Equipo de Comunicación y Telecomunicación:	\$ 2,781,349.28	
ACTIVOS INTANGIBLES	\$ -	
TOTAL	\$ 9,787,133.29	

Estimaciones y Deterioros

El deterioro de los activos de esta institución se realiza con base a lo dispuesto en Ley General de Contabilidad Gubernamental, la normatividad emitida por el Consejo Nacional de Armonización Contable (CONAC).

Se integra de la siguiente manera:

DEPRECIACIÓN ACUMULADA DE BIENES MUEBLES E INMUEBLES	Concepto	2025	
		\$ 1,371,688.00	

III) NOTAS AL ESTADO DE VARIACIÓN EN LA HACIENDA PÚBLICA

HACIENDA PÚBLICA PATRIMONIO

Se informa que el patrimonio contribuido es \$370,604.80 tanto en 2024 como en el presente año.

Concepto	Hacienda Pública / Patrimonio Contribuido	Hacienda Pública / Patrimonio Generado de Ejercicios Anteriores	Hacienda Pública / Patrimonio Generado de Ejercicio	Egreso o Insuficiencia en la Actualización de la Hacienda Pública / Patrimonio	Total
Hacienda Pública Patrimonio Contribuido Neto de 2023	870,604.80	0.00	0.00	0.00	870,604.80
Aportaciones	0.00	0.00	0.00	0.00	0.00
Donaciones de Capital	870,604.80	0.00	0.00	0.00	870,604.80
Actualización de la Hacienda Pública Patrimonio	0.00	0.00	0.00	0.00	0.00
Cambios en la Hacienda Pública Patrimonio Contribuido Neto de 2024	0.00	0.00	0.00	0.00	0.00
Aportaciones	0.00	0.00	0.00	0.00	0.00
Donaciones de Capital	0.00	0.00	0.00	0.00	0.00
Actualización de la Hacienda Pública Patrimonio	0.00	0.00	0.00	0.00	0.00

Se informa que de manera agrupada, acerca del monto y procedencia de los recursos que modifican el patrimonio generado por un monto de \$58,121,415.10

Variaciones de la Hacienda Pública Patrimonio Generado Neto de 2023	0.00	2,508,680.55	\$5,184,734.45	0.00	\$6,127,415.10
Resultados del Ejercicio (Ahorro/Desahorro)	0.00	0.00	71,514,870.81	0.00	71,514,870.81
Resultados de Ejercicios Anteriores	0.00	2,508,680.55	16,300,136.35	0.00	13,309,465.71
Revalúos	0.00	0.00	0.00	0.00	0.00
Reservas	0.00	0.00	0.00	0.00	0.00
Rectificaciones de Resultados de Ejercicios Anteriores	0.00	0.00	0.00	0.00	0.00



M) NOTAS AL ESTADO DE FLUJO DE EFECTIVO

Se presenta el análisis de las cifras del periodo actual Junio 2025 y el periodo anterior Diciembre 2024 del efectivo, donde se observa un incremento comparado con el mes anterior.

Efectivo y Equivalentes al Final del Ejercicio	dic-24	Jun-25
	43,842,139.53	54,927,067.73

En este periodo el monto en las adquisiciones de las actividades de inversión efectivamente pagadas, respecto al apartado de aplicación, fueron \$0.00

Concepto		dic-24	Jun-25
Bienes inmuebles, Infraestructura y Construcciones en Proceso		870,664.89	0.00
Bienes Muebles		8,721,246.14	0.00
Otros Aplicaciones de Inversión		603,120.66	0.00
<b>APLICACIÓN</b>		<b>10,195,031.69</b>	<b>0.00</b>

V) CONCILIACION ENTRE LOS INGRESOS PRESUPUESTARIOS Y CONTABLES, ASI COMO ENTRE LOS EGRESOS PRESUPUESTARIOS Y LOS GASTOS CONTABLES.

Conciliación entre Ingresos Presupuestarios y Contables

1. Ingresos presupuestarios		148,286,603
2. Mas ingresos contables no presupuestarios		2,324
2.1 Ingresos Financieros	0	
2.2 Incremento por variación de inventarios	0	
2.3 Disminución del acceso de estimaciones por pérdida o deterioro u obsolescencia	0	
2.4 Disminución del acceso de provisiones	2,324	
2.5 Otros ingresos y beneficios varios	0	
3. Menos ingresos presupuestarios no contables		
3.1 Acuerdos de arrendamiento Patrimoniales	0	
3.2 Ingresos Derivados de Financiamientos	0	
Otros Ingresos presupuestarios no contables	0	
<b>4. Ingresos Contables (4 = 1 + 2 - 3)</b>		<b>148,286,927</b>

Conciliación entre Egresos Presupuestarios y Gastos Contables

1. Total de egresos (presupuestarios)		76,960,750
2. Menos egresos presupuestarios no contables		195,162.00
2.1 Materias Primas y Materiales de Producción y Comercialización	0	
2.2 Materiales y Suministros	0	
2.3 Mobiliario y equipo de administración	36,595.00	
2.4 Mobiliario y equipo educacional y recreativo	0	
2.5 Equipo e instrumental médico y de laboratorio	0	
2.6 Vehículos y equipo de transporte	0	
2.7 Equipo de defensa y seguridad	195,317.00	
2.8 Maquinaria, otros equipos y herramientas	0	
2.9 Archivos biológicos	0	
2.10 Bienes inmuebles	0	
2.11 Activos intangibles	0	
2.12 Otra Pública en Bienes de Dominio Público	0	
2.13 Otra pública en bienes propios	0	
2.14 Acciones y participaciones de capital	0	
2.15 Compra de títulos y valores	0	
2.16 Cesación de Préstamos	0	
2.17 Inversiones en valores, mandatos y otros análogos	0	
2.18 Provisiones para contingencias y otros errores contables especiales	0	
2.19 Amortización de la deuda pública	0	
2.20 Adelantos de ejercicios fiscales anteriores (ADEFAS)	0	
Otros Egresos Presupuestarios No Contables		
3. Mas gastos contables no presupuestados		316.00
3.1 Estimaciones, depreciaciones, deterioros, obsolescencia y amortizaciones	0	
3.2 Provisiones	0	
3.3 Disminución de inventarios	0	
3.4 Aumento por insuficiencia de estimaciones por pérdida o deterioro u obsolescencia	0	
3.5 Aumento por insuficiencia de provisiones	316.00	
3.6 Otros Gastos		
<b>4. Total de Gasto Contable (4 = 1 - 2 + 3)</b>		<b>76,765,584</b>



SISTEMA ESTATAL  
PARA EL DESARROLLO  
INTEGRAL DE LA FAMILIA  
DE BAJA CALIFORNIA SUR

Las cuentas de orden se utilizan para registrar movimientos de valores que no afectan el balance del ente contable, sin embargo, su incorporación en libros es necesaria con fines de control sobre los aspectos administrativos.

b) NOTAS DE MEMORIA (Cuentas de Orden)

Cuentas de Orden Presupuestarias de Ingresos				
CUENTA	CONCEPTO	SALDO INICIAL	CARGO	ABONO
80000000	Cuentas de Orden Presupuestarias	0.00	428,854,905.26	428,854,905.26
81000000	LEY DE INGRESOS	0.00	71,997,555.41	71,997,555.41
81000000	LEY DE INGRESOS ESTIMADA	717,235,942.30	26,329,785.13	743,565,727.52
81000000	LEY DE INGRESOS ESTIMADA	717,235,942.30	26,329,785.13	743,565,727.52
81000000	LEY DE Ingresos Estimada	717,235,942.30	26,329,785.13	743,565,727.52
81000000	LEY DE INGRESOS POR ELECTRICIDAD	89,853,265.42	22,833,885.14	93,355,165.41
81000000	LEY DE Ingresos Por Electricidad	89,853,265.42	22,833,885.14	93,355,165.41
81000000	MODIFICACIONES A LA LEY DE INGRESOS ESTIMADA	48,164,713.00	0.00	48,164,713.00
81000000	MODIFICACIONES A LA Ley De Ingresos Estimada	48,164,713.00	0.00	48,164,713.00
81000000	LEY DE INGRESOS DEVENGADA	0.00	22,833,885.14	22,833,885.14
81000000	LEY DE Ingresos Devenegada	0.00	22,833,885.14	22,833,885.14
81000000	LEY DE INGRESOS RECAUDADA	675,541,389.97	0.00	698,375,275.11
81000000	LEY De Ingresos Recaudada	675,541,389.97	0.00	698,375,275.11

Cuentas de Orden Presupuestarias de Egresos				
CUENTA	CONCEPTO	SALDO INICIAL	CARGO	ABONO
82000000	PRESUPUESTO DE EGRESOS	0.00	356,857,349.85	356,857,349.85
82000000	PRESUPUESTO DE EGRESOS APROBADO	722,342,180.62	0.00	26,329,785.13
82000000	PRESUPUESTO DE EGRESOS APROBADO	722,342,180.62	0.00	26,329,785.13
82000000	PRESUPUESTO De Egresos Aprobado	722,342,180.62	0.00	26,329,785.13
82000000	PRESUPUESTO DE EGRESOS POR ELECTRICIDAD	35,922,421.87	153,303,310.55	153,296,930.55
82000000	PRESUPUESTO DE EGRESOS POR ELECTRICIDAD	35,922,421.87	153,303,310.55	153,296,930.55
82000000	PRESUPUESTO De Egresos Por Electricidad	35,922,421.87	153,303,310.55	153,296,930.55
82000000	MODIFICACIONES AL PRESUPUESTO DE EGRESO	31,197,647.34	105,802,622.90	99,389,501.87
82000000	MODIFICACIONES AL PRESUPUESTO DE EGRESO	31,197,647.34	105,802,622.90	99,389,501.87
82000000	MODIFICACIONES AL Presupuesto De Egresos Aprobado	31,197,647.34	105,802,622.90	99,389,501.87
82000000	PRESUPUESTO DE EGRESOS COMPROMETIDO	61,255,551.69	47,494,307.65	44,383,883.89
82000000	PRESUPUESTO DE EGRESOS COMPROMETIDO	61,255,551.69	47,494,307.65	44,383,883.89
82000000	PRESUPUESTO De Egresos Comprometido	61,255,551.69	47,494,307.65	44,383,883.89
82000000	PRESUPUESTO DE EGRESOS DEVENGADO	9,181,418.68	16,799,960.34	16,498,518.11
82000000	PRESUPUESTO DE EGRESOS DEVENGADO	9,181,418.68	16,799,960.34	16,498,518.11
82000000	PRESUPUESTO De Egresos Devenegado	9,181,418.68	16,799,960.34	16,498,518.11
82000000	PRESUPUESTO DE EGRESOS EJERCIDO	40,765,292.67	16,498,518.11	40,303,380.42
82000000	PRESUPUESTO DE EGRESOS EJERCIDO	40,765,292.67	16,498,518.11	40,303,380.42
82000000	PRESUPUESTO De Egresos Ejercido	40,765,292.67	16,498,518.11	40,303,380.42
82000000	PRESUPUESTO DE EGRESOS PAGADO	544,021,848.43	16,658,530.30	560,980,378.73
82000000	PRESUPUESTO DE EGRESOS PAGADO	544,021,848.43	16,658,530.30	560,980,378.73
82000000	Presupuesto de egresos pagado	544,021,848.43	16,658,530.30	560,980,378.73

Bajo protesta de decir verdad declaramos que los Estados Financieros y sus notas son razonablemente correctos y son responsabilidad del emisor.

AUTORIZO  
BRENDA MARIA SANCHEZ CASTILLO  
DIRECTORA DE ADMINISTRACION Y FINANZAS

VOBO.  
ALEJANDRA ITZELH ARAGON SORIANO  
COORDINADORA DE RECURSOS FINANCIEROS Y CONTABILIDAD

ELABORO  
LUIS I. LUNA  
JEFE DE CONTABILIDAD



SISTEMA ESTATAL  
PARA EL DESARROLLO  
INTEGRAL DE LA FAMILIA  
DE BAJA CALIFORNIA SUR