

Los estados financieros que corresponden a esta institución, presentan la educación financiera, los resultados de operación, las variaciones en la hacienda pública y los flujos de efectivo, se elaboran con base a lo dispuesto en Ley General de Contabilidad Gubernamental, la normatividad emitida por el Consejo Nacional de Armonización Contable (CONAFCO), La Ley de Planeación Hacendaria, Presupuesto, Gasto Público y Contabilidad Gubernamental.

1. Autorización e Historia

a) Fecha de creación del ente público:

Se crea con personalidad jurídica y patrimonio propio con domicilio en la ciudad de la Paz B.C.S. un organismo descentralizado que se denominara SISTEMA ESTATAL PARA EL DESARROLLO INTEGRAL DE LA FAMILIA BAJA CALIFORNIA SUR el día 12 de abril de 1977

b) Datos de la Entidad

Sistema Estatal para el Desarrollo Integral de la Familia,
Carretera Transpeninsular al Norte Km 4.5, Colonia El Conchallo,
C.P. 22090, La Paz, Baja California Sur
Teléfono: 612 124 2922
Correo Electrónico: difces@bcs.gob.mx
Página Web: <https://difces.gob.mx/>

2. Panorama económico y financiero

El Sistema Estatal para el Desarrollo Integral de la Familia en el Estado de Baja California Sur, es un organismo público descentralizado del Gobierno del Estado de Baja California Sur por consiguiente obtiene sus recursos mediante aportaciones que realiza gobierno del estado a través de la Secretaría de Finanzas y Administración mediante subsidios con los cuales queo durante el ejercicio 2025 y con cuotas de recuperación como ingresos propios generados de apoyos almentarios y de servicios en sus diferentes direcciones.

3. Organización y Objeto Social

a) Objeto social

Organismo coordinador y promotor de la asistencia social pública y privada, guiando las políticas públicas del sector a través de instrumentos, programas y apoyos que promuevan el desarrollo integral de la familia y la comunidad, atendiendo las causas y efectos de vulnerabilidad a través del fortalecimiento de las relaciones institucionales.

b) Principal actividad

El Sistema Estatal para el Desarrollo Integral de las Familias del Estado de Baja California Sur (SEDFIF B.C.S.) es el organismo coordinador y promotor de la asistencia social pública y privada, encargado de generar servicios de asistencia social y de protección de los grupos sociales más vulnerables, aquellos que, por sus condiciones físicas, mentales, jurídicas, económicas o sociales, requieren de servicios especializados para su protección y su plena integración social. Entiende sus esfuerzos hacia todas las niñas, niños y adolescentes, y en especial aquellos que se encuentran en situación de riesgo o afectado por desnutrición, por condiciones familiares adversas, maltrato, discriminación o abuso, ser víctimas de cualquier tipo de explotación, vivir en situación de calle, ser víctimas del tráfico de personas, la pornografía y el comercio sexual, entre otros grupos vulnerables.

c) Ejercicio fiscal

Año 2025

d) Régimen Jurídico

Organismo público descentralizado.

e) Consideraciones fiscales del ente:

Declaración Informativa anual de cargas y retenciones de servicios profesionales: Personas Morales: Impuesto Sobre la Renta

Declaración Informativa mensual de Provedores

Entero de retenciones mensuales de ISR por ingresos asimilados a salarios

f) Estructura organizacional básica



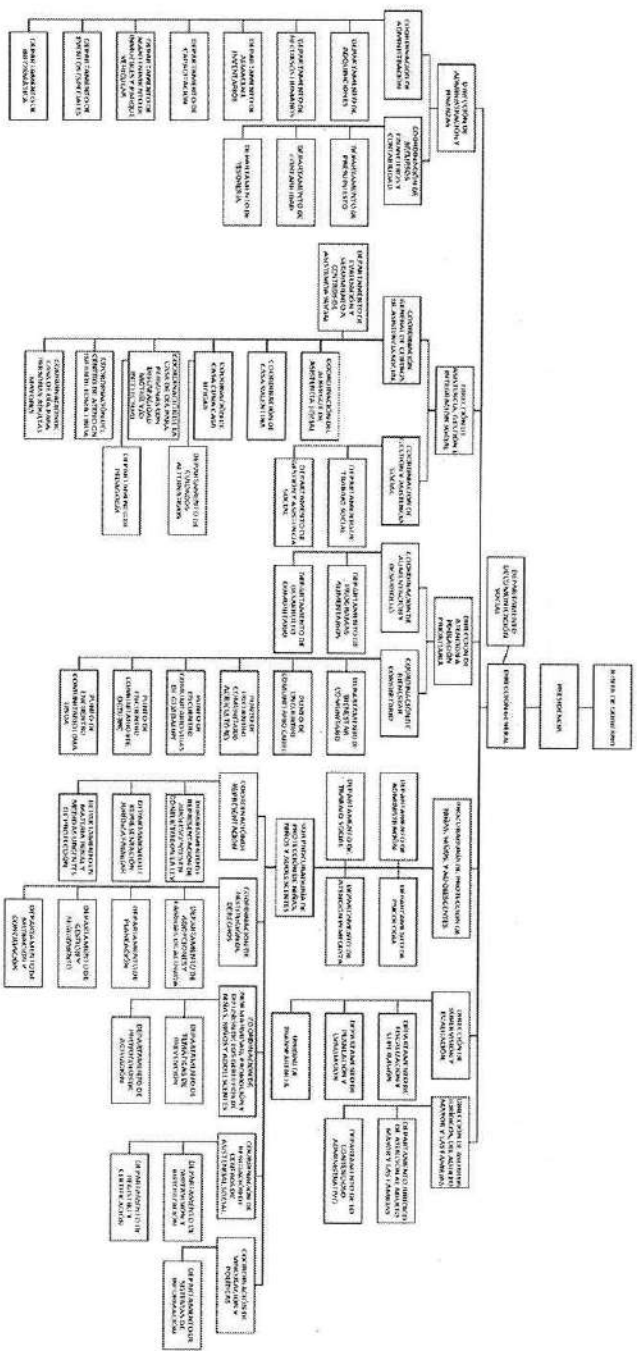

4. Bases de Preparación de los Estados Financieros

a) Resultados básicos de Contabilidad Gubernamental (PRPGC).

- 1) **Sustentada Económica:** Es el reconocimiento contable de las transacciones, transformaciones internas y otros eventos, que afectan económicamente a ente público y definen la operación del Sistema de Contabilidad Gubernamental.
- 2) **Entes Públicos:** Los poderes Ejecutivo, Legislativo y Judicial de la Federación y de las entidades federativas, los entes autónomos de la federación y de las entidades federativas; los ayuntamientos de los municipios; los órganos político-administrativos de las demarcaciones territoriales del Distrito Federal y las entidades de administración pública parastatal, ya sean federales, estatales o municipales.
- 3) **Existencia Permanente:** La actividad del ente público se establece por tiempo indefinido, salvo disposición legal en la que se especifique lo contrario.
- 4) **Revelación Suficiente:** Los estados y la información financiera deben mostrar amplia y claramente la situación financiera y los resultados del ente público.
- 5) **Imparcialidad:** La información debe mostrar los aspectos importantes de la entidad que fueron reconocidos contablemente.

b) Normas Contables Generales

- a) **Lineamientos dirigidos a asegurar que el Sistema de Contabilidad Gubernamental facilite el Registro y Control de los Inventarios de los Bienes Muebles e Inmuebles de los Entes Públicos:**
 - 1) **Lineamientos para la Elaboración del Catálogo de Bienes Inmuebles que Permite la Interacción Automática con el Clasificador por Objeto de Gasto y la Lista de Cuentas.**
 - 2) **Norma para armonizar la presentación de la información adicional al Proyecto del Presupuesto de Egresos.**
 - 3) **Norma para armonizar la presentación de la información adicional del Proyecto del Presupuesto de Egresos.**
 - 4) **Norma para establecer la estructura de información del Estado de Gasto Federalizado y renglones.**

5. Políticas de Contabilidad Significativas

Se informa sobre:

- A) **Actualización:** durante el ejercicio 2025 se llevaron a cabo la obtención de bienes inmuebles para el sistema estatal no llevo a cabo bajas de inventariables ya que la confirmación de recursos materiales e inventarios no lo requieren.
- B) **SEDF:** no lleva a cabo operaciones en el extranjero.
- C) **Método de valoración:** SEDF no realiza inversiones en acciones.
- D) **Método de aplicación:** No Aplica.
- E) **Borradores a empujones:** No Aplica, todas las percepciones y deducciones de los empleados con confirmación a la ley.
- F) **Provisiones:** el objetivo de las provisiones de pasivos registrados en los estados financieros es para cumplimiento con obligaciones y provisorias que realizan trabajos en el sistema estatal para el desarrollo integral de la familia en el estado de baja california sur.
- G) **Reservas:** NO APLICA.

6. Posición en Moneda Extranjera y Provedores por Riesgo Cambiario

Se informa sobre:

- a) **Activos en moneda extranjera:** NO APLICA.
- b) **Pasivos en moneda extranjera:** NO APLICA.
- c) **Posición en moneda extranjera:** NO APLICA.
- d) **Tipo de cambio:** NO APLICA.
- e) **Ecuivalente en moneda nacional:** NO APLICA.

7. Reporte Analítico del Activo

Debe mostrar la siguiente información:



a) Vida útil o porcentajes de depreciación, atendiendo amortización utilizadas en los activos.

| DEPRECIACION DEL ACTIVO FIJO | | PORCIENTO | |
|---|--|-----------|--|
| Mobiliario y Equipo de Administración | | 10 | |
| Mobiliario y Equipo de Educacional y Recreación | | 10 | |
| Maquinaria, Otros Equipos y Herramientas | | 10 | |
| Vehículos y Equipo de Transporte | | 25 | |
| Equipo de cómputo | | 30 | |

b) Cambios en el porcentaje de depreciación y amortización y en el valor de los activos ocasionado por deterioro. No se han realizado cambios en el porcentaje de depreciación
 c) Importe de los gastos capitalizados en el ejercicio, tanto financieros como de investigación y desarrollo. No se realizaron gastos con fines de investigación y desarrollo.
 d) Riesgos por tipo de cambio o tipo de interés de las inversiones financieras. La entidad no tiene riesgos que no concluyamos con inversiones por tipos de cambio o interés ya que solo contamos con cuentas de tipo productivas.
 e) Valor en el ejercicio de los bienes construidos por la entidad. No contamos con bienes construidos en el ejercicio 2025 ya que el sistema no realiza construcción de obra pública

f) Otras circunstancias de carácter significativo que afecten al activo, tales como bienes en garantía, señalados en embargos, litigios, títulos de inversiones entregados en garantías, baja significativa del valor de inversiones financieras, etc.: NO APLICA

8. Fideicomisos, Mandatos y Análogos

Se deberá informar:

a) Por cargo administrativo que los reportes. No se cuentan con dichos instrumentos.
 b) En las que de mayor monto de disponibilidad, relación con sujetos que conforman el 50% de las disponibilidades. No se cuentan con dichos instrumentos.

9. Reporte de la Recaudación

a) Análisis del comportamiento de la recaudación correspondiente al ente público o cualquier tipo de ingreso, de forma separada los ingresos locales de los federales.
 Entre los ingresos recaudados más significativos están:
 Asistencia social alimentaria a personas de atención prioritaria
 Asistencia social alimentaria en los primeros mil días de vida
 Desayunos escolares modalidad hot
 Desayunos escolares modalidad calientes
 Donativos casa para hogar
 Donativos casa valentina

10. Información sobre la Deuda y el Reporte Análisis de la Deuda

a) Utilizar al menos los siguientes indicadores: dando respecto PIB y deuda respecto a la recaudación tomada, como mínimo, un periodo igual o menor a 5 años; NO APLICA
 b) Información de manera agrupada por tipo de valor gubernamental o instrumento financiero en la que se consideren intereses, comisiones, tasa, perfil de vencimiento y otros gastos de la deuda. NO APLICA

11. Calificaciones otorgadas

Informar, tanto del ente público como cualquier transacción realizada, que haya sido sujeta a una calificación crediticia. No aplica, no se realizaron operaciones con crédito.
 Se informa a de:

12. Proceso de Mejora

a) Principales Políticas de control interno. Se continúan los procedimientos para diseñar y mejorar constantemente los procesos de los registros contables, a fin de cumplir con los reglamentos, leyes y lineamientos aplicables a la operatividad de este Sistema Estatal DIF.

13. Información por segmentos

Al fuera del periodo no se considerará necesario revelar la información de manera segmentada.

14. Eventos posteriores al cierre

Al fuera del periodo, no se presentaron eventos posteriores.

15. Partes relacionadas.

El sistema Estatal para el Desarrollo Integral de La Familia Baja California Sur no presenta partes relacionadas que pudieran ejercer influencia significativa sobre la toma de decisiones financieras y operativas.

16. Responsabilidad Sobre la Presentación Razonable de la Información Contable

La Información Financiera ha sido autorizada para su emisión por Brenda María Sánchez Castillo en su carácter de Creadora de administración y bajo protesta de decir verdad que los estados financieros y sus datos son debidamente correctos.

NOTAS AL ESTADO DE ACTIVIDADES

Este estado financiero muestra los ingresos y gastos totales, desglosando los conceptos del ingreso de acuerdo a plan de cuentas emitido por el DONAC y los gastos con los conceptos del clasificador por objeto del gasto, así mismo permite determinar el resultado o pérdida del periodo. Al comparar estos dos grandes agregados obtenemos como resultado un ahorro del periodo por \$71,514,870.81

| Ingresos de Gestión | Importe | % |
|--|-------------------------|-------------|
| INGRESOS DE GESTION | 1,878,648.15 | |
| PARTICIPACIONES, APORTACIONES, CONVENIOS, INCENTIVOS DERIVADOS DE LA COLABORACION FISCAL, FONDOS DISTINTOS DE APORTACIONES, TRANSFERENCIAS, SUBSIDIOS Y SUBVENCIONES, Y PENSIONES Y JUBILACIONES | 231,088,941.86 | |
| OTROS INGRESOS Y BENEFICIOS | 1,650,591.10 | |
| TOTAL DE INGRESOS | \$233,337,881.11 | 100% |

| Gastos y Otras Pérdidas: | Importe | % |
|--|-----------------------|-------------|
| SERVICIOS PERSONALES | 100,064,437.85 | 64.37% |
| MATERIALES Y SUMINISTROS | 2,698,664.88 | 1.67% |
| SERVICIOS GENERALES | 10,112,454.81 | 6.50% |
| TRANSFERENCIAS INTERNAS Y ASIGNACIONES AL SECTOR PUBLICO | 738,000.00 | 0.47% |
| AYUDAS SOCIALES | 6,425,281.06 | 4.13% |
| PARTICIPACIONES Y APORTACIONES | 35,526,844.97 | 22.85% |
| OTROS GASTOS Y PERDIDAS | 487.95 | 0.00% |
| BIENES MUEBLES INMUEBLES (PRESUPUESTAL) | - | 0.00% |
| TOTAL DE GASTOS Y OTRAS PERDIDAS | 154,464,051.52 | 100% |

Se agrega a este apartado lo correspondiente a bienes muebles, debido a que en el presupuesto de egreso esta cantidad es considerada en el gasto, mientras que contablemente se considera en el apartado de activo (bienes muebles).



10) NOTAS AL ESTADO DE SITUACION FINANCIERA

Activo

Estado y Equivalentes

A continuación se relacionan las cuentas que integran el rubro de efectivo y equivalentes:

Segun SIAFES:

| Concepto | 2025 | 2025 | |
|---|---|---------------|---------------|
| HSBC | CUOTAS DE RECUPERACION SERVICIOS MEDICOS OREE | 178,063.36 | 178,063.36 |
| BANORTE | FONDO REVOLVENTE | 300,000.00 | 571,096.67 |
| BANORTE | ESTANCIAS INFANTILES | 271,096.68 | |
| BANORTE | NOMINA 2024 | 0.00 | |
| BANORTE | NOMINA 2024 FF-101 | 0.00 | |
| BANORTE | NOMINA 2025 | -0.01 | |
| SANTANDER | NOMINA 2024 | 0.04 | 0.04 |
| SANTANDER | NOMINA 2024 FF-101 | 0.00 | |
| SANTANDER | NOMINA 2025 | | |
| BANCOS BVVA | | | |
| Selmar Casa Valentina | CONVENIO FUNDACION SOLMAR | 198,692.50 | 88,841,627.98 |
| LCCF Casa Valentina | CONVENIO LOS CABOS CHILDREN FOUNDATION | 109,698.67 | |
| LCCF Casa Cuna- Casa Hogar | CONVENIO LOS CABOS CHILDREN FOUNDATION | 275,151.16 | |
| Pensiones Humanitarias | PROGRAMA DE PENSIONES HUMANITARIAS | | |
| Evento Musical 2020 | RECIBIDO POR EVENTOS ESPECIALES PARA LAS CASAS DE | 62,886.08 | |
| Casa de Día | CUOTAS DE RECUPERACION PARA PERSONAS CON DISCAPACIDAD | 44,424.41 | |
| Abrigue de asistencia social | CUOTAS DE RECUPERACION PARA PERSONAS VULNERABLES | 366,441.22 | |
| Donativos | CUOTAS DE RECUPERACION PARA ASISTENCIA SOCIAL | 618,740.53 | |
| Ciudad FAM-2022 | CUOTAS DE RECUPERACION DE ATENCION A POBLACION VULNERABLE | 2,389,739.88 | |
| Ciudad FAM-2023 | CUOTAS DE RECUPERACION DE ATENCION A POBLACION VULNERABLE | 809,204.25 | |
| Ciudad FAM-2024 | CUOTAS DE RECUPERACION DE ATENCION A POBLACION VULNERABLE | 210,978.71 | |
| CUOTAS DE recuperacion 2025 | SUBSIDIO ESTATAL | | |
| Gastos de operacion Norma 2024 | Fondo de aportaciones múltiples FAM-AS 2024 | | |
| Gastos de operacion Norma 2024 (segun SIAFES) | SUBSIDIO FEDERAL | 905,921.92 | |
| Gastos de operacion Norma 2025 FF-101 | SUBSIDIO ESTATAL | | |
| Gastos de operacion Norma 2025 FF-101 | SUBSIDIO ESTATAL | 7,000,280.00 | |
| Bravo 12 | SUBSIDIO FEDERAL | | |
| Gastos de operacion Norma 2025 | SUBSIDIO ESTATAL | 9,376,410.30 | |
| Gastos de operacion 2025 | SUBSIDIO ESTATAL | 3,159,311.77 | |
| Fondo de aportaciones múltiples 2025 | SUBSIDIO FEDERAL | 64,317,145.78 | |
| | Suma | | 89,590,788.05 |

Segun ESTADO DE CUENTA:

| | | |
|-----------|-------------|------|
| BANORTE | NOMINA 2025 | 0.00 |
| SANTANDER | NOMINA 2024 | 0.00 |

El banco con que el que opera esta Institución educativa es HSBC, SANTANDER, BANORTE Y BVVA. El saldo de esta cuenta, representa el monto de efectivo disponible, con los cuales se cubren los servicios personales y gastos de operación.

Derechos a recibir Efectivo y Equivalentes y Bienes o Servicios a Recibir

El saldo de cuentas se encuentra integrado por diversos cuentas cuya característica es que serán totalmente recuperables en el transcurso máximo de un año. (Índice a continuación)

| Concepto | 2025 | 2025 |
|-------------------|------|-----------------|
| DEUDORES DIVERSOS | Suma | \$ 1,344,618.41 |

Bienes Muebles, Inmuebles e Intangibles

Se integra de la siguiente manera:

| Concepto | 2025 | 2025 |
|---|------|-----------------|
| BENES INVUEBLES, INFRAESTRUCTURA Y CONSTRUCCIONES | | \$ 870,894.80 |
| BENES MUEBLES | | |
| a) Muebles de Oficina y Escritorios: | | \$ 2,183,505.57 |
| b) Equipo de Computo y de Tecnologías de Información: | | \$ 1,389,300.00 |
| c) Vehículos y Equipo de Transporte: | | \$ 2,040,982.42 |
| d) Otros mobiliarios y eq. de Admin: | | \$ 3,364,829.50 |
| e) Equipo de Comunicación y Telecomunicación: | | \$ - |
| ACTIVOS INTANGIBLES | | \$ - |
| TOTAL | | \$ 9,849,222.99 |



GOBIERNO DEL ESTADO DE BAJA CALIFORNIA SUR

Estimaciones y Debitores

El orden de los activos de esta institución no realiza con base a lo dispuesto en Ley General de Contabilidad Gubernamental, la normatividad emitida por el Consejo Nacional de Armonización Contable (CONAC).
Se integran de la siguiente manera:

| Concepto | 2025 |
|---|-------------------------|
| DEPRECIACIÓN ACUMULADA DE BIENES MUEBLES E INMUEBLES | \$ -1,371,888.00 |
| Concepto | 2025 |
| Cuentas por Pagar a Corto Plazo | \$ 6,295,543.20 |
| TOTAL DEL PASIVO | \$ 4,923,655.20 |

Pasivo

Declaran entre las principales partidas del Pasivo Circulante las siguientes:

| Concepto | Hacienda Pública / Patrimonio Contribuido | Hacienda Pública / Patrimonio Generado de Ejercicios Anteriores | Hacienda Pública / Patrimonio Generado de Ejercicio | Exceso o insuficiencia en la Actualización de la Hacienda Pública / Patrimonio | Total |
|---|---|---|---|--|-------------|
| Hacienda Pública / Patrimonio Contribuido Neto de 2024 | 870,604.80 | 0.00 | 0.00 | 0.00 | 870,604.80 |
| Aportaciones | 0.00 | 0.00 | 0.00 | 0.00 | 0.00 |
| Donaciones de Capital | 870,604.80 | 0.00 | 0.00 | 0.00 | 870,604.80 |
| Actualización de la Hacienda Pública / Patrimonio | 0.00 | 0.00 | 0.00 | 0.00 | 0.00 |
| Cambios en la Hacienda Pública / Patrimonio Contribuido Neto de 2025 | 0.00 | 0.00 | 0.00 | 0.00 | 0.00 |
| Afectaciones | 0.00 | 0.00 | 0.00 | 0.00 | 0.00 |
| Donaciones de Capital | 0.00 | 0.00 | 0.00 | 0.00 | 0.00 |
| Actualización de la Hacienda Pública / Patrimonio | 0.00 | 0.00 | 0.00 | 0.00 | 0.00 |

Se informa que de manera agnuda, acerca del monto y procedencia de los recursos que modifican el patrimonio generado por un monto de \$56,480,373.88

| Vinculaciones de la Hacienda Pública / Patrimonio Generado Neto de 2025 | 0.00 | 0.00 | 2,528,500.85 | 62,591,813.23 | - | 66,480,320.86 |
|---|------|------|--------------|---------------|------|---------------|
| Resultados del Ejercicio (Aumento/Disminución) | 0.00 | 0.00 | 0.00 | 79,873,829.59 | 0.00 | 79,873,829.59 |
| Recursos de Ejercicios Anteriores | 0.00 | 0.00 | 2,528,500.85 | 18,202,016.36 | 0.00 | 13,283,455.71 |
| Reservas | 0.00 | 0.00 | 0.00 | 0.00 | 0.00 | 0.00 |
| Reservas | 0.00 | 0.00 | 0.00 | 0.00 | 0.00 | 0.00 |
| Reclasificaciones de Resultados de Ejercicios Anteriores | 0.00 | 0.00 | 0.00 | 0.00 | 0.00 | 0.00 |

IV) NOTAS AL ESTADO DE FLUJO DE EFECTIVO

Se presenta el análisis de las cifras del periodo actual Septiembre 2025 y el periodo anterior Diciembre 2024 del ejercicio, donde se observa un incremento comparado con el mes anterior.

| Efectivo y Equivalentes al Final del Ejercicio | dic-24 | sep-25 |
|--|---------------|---------------|
| | 43,942,520.51 | 89,590,785.05 |

En este periodo el monto en las adquisiciones de las actividades de inversión efectuadas pagadas, respecto al apartado de aplicación, fueron \$568,848.55

| Concepto | dic-24 | sep-25 |
|---|----------------------|-------------------|
| Bienes Inmuebles, Infraestructura y Construcciones en Proceso | 670,604.80 | 0.00 |
| Bienes Muebles | 8,271,346.14 | 29,271.35 |
| Otros Adquisiciones de Inversión | 160,799.86 | 711,577.20 |
| APLICACION | 10,952,750.80 | 961,849.55 |

V) CONCILIACION ENTRE LOS INGRESOS PRESUPUESTARIOS Y CONTABLES, ASI COMO ENTRE LOS EGRESOS PRESUPUESTARIOS Y LOS GASTOS CONTABLES.

Conciliación entre Ingresos Presupuestarios y Contables

| 1. Ingresos presupuestarios | 205,337,861 |
|--|--------------------|
| 2. Más Ingresos contables no presupuestarios | 2,324 |
| 2.1 Ingresos Financieros | 0 |
| 2.2 Incremento por valor de inventarios | 0 |
| 2.3 Diminución del acceso de estaciones por pérdida o dafioro u desaparición | 0 |
| 2.4 Diminución del costo de provisiones | 2,324 |
| 2.5 Otros ingresos y beneficios varios | 0 |
| 3. Menos Ingresos presupuestarios no contables | 0 |
| 3.1 Acreditamientos Patrimoniales | 0 |
| 3.2 Ingresos Derivados de Financiamientos | 0 |
| Otros Ingresos presupuestarios no contables | 0 |
| 4. Ingresos Contables (4 = 1 + 2 - 3) | 205,340,295 |



Cotización entre Egresos Presupuestales y Cuentas Corrientes

| | | |
|--|---|-------------|
| 1. Total de egresos (presupuestales) | | 155,720,935 |
| 2. Menos egresos presupuestales no contables | | |
| 2.1 Materias Primas y Materiales de Producción y Comercialización | 0 | 257,271.00 |
| 2.2 Materiales y Suministros | 0 | |
| 2.3 Maquinaria y equipo de administración | 0 | 96,666.00 |
| 2.4 Mobiliario y equipo social, profesional y académico | 0 | |
| 2.5 Equipo e instrumental médico y de laboratorio | 0 | |
| 2.6 Vehículos y equipo de transporte | 0 | |
| 2.7 Equipo de defensa y seguridad | 0 | 158,317.00 |
| 2.8 Maquinaria, otros equipos y herramientas | 0 | |
| 2.9 Activos biológicos | 0 | |
| 2.10 Bienes inmuebles | 0 | |
| 2.11 Activos intangibles | 0 | |
| 2.12 Otros Bienes de Dominio Público | 0 | |
| 2.13 Otros bienes en bienes propios | 0 | |
| 2.14 Acciones y participaciones de capital | 0 | |
| 2.15 Compra de títulos y valores | 0 | |
| 2.16 Constitución de Prestamos | 0 | |
| 2.17 Inversiones en Filiales, Sociedades, mandatos y otros analógicos | 0 | |
| 2.18 Provisiones para contingencias y otras contingencias especiales | 0 | |
| 2.19 Amortización de la deuda pública | 0 | |
| 2.20 Amortización de arrendos, fideicomisos (ARDEFIS) | 0 | |
| Otros Egresos Presupuestales No Contables | 0 | |
| 3. Mas gastos contables no presupuestales | | 640.00 |
| 3.1 Estimaciones, deducciones, de otros, de su ausencia y amortizaciones | 0 | 640.00 |
| 3.2 Provisiones | 0 | |
| 3.3 Depreciación de inventarios | 0 | |
| 3.4 Aumento con insuficiencia de estimaciones por salida o deterioro u otros | 0 | |
| 3.5 Aumento por insuficiencia de provisiones | 0 | 640.00 |
| 3.6 Otros Gastos | | |
| 4. Total de Gasto Contable (4 = 1 + 2 + 3) | | 155,664,263 |

b) NOTAS DE MEMORIA (CUENTAS DE ORDEN)

Las cuentas de orden se utilizan para registrar movimientos de valores que no afectan el balance del año contable, sin embargo, su incorporación en libros de control sobre los aspectos administrativos.

| CUESTA | CONCEPTO | Cuentas de Orden Presupuestarias de Ingresos | | | |
|---|---|--|------------------|------------------|----------------|
| | | SALDO INICIAL | CARGO | ABONO | SALDO FINAL |
| 8000000 | CUENTAS DE ORDEN PRESUPUESTARIAS | 0.00 | 3,389,024,821.61 | 3,389,024,821.61 | 0.00 |
| 8100000 | LEY DE INGRESOS | 0.00 | 700,548,216.69 | 700,548,216.69 | 0.00 |
| 8110000 | LEY DE INGRESOS ESTIMADA | - | 229,872,453.47 | 0.00 | 818,235,216.15 |
| 8110000 | LEY DE INGRESOS ESTIMADA | - | 599,362,762.68 | 0.00 | 818,235,216.15 |
| 8110001 | Ley De Ingresos Estimada | - | 599,362,762.68 | 0.00 | 818,235,216.15 |
| 8120000 | LEY DE INGRESOS POR EJECUTAR | 86,432,803.55 | 229,872,453.47 | 229,872,453.47 | 80,967,375.91 |
| 8120000 | LEY DE INGRESOS POR EJECUTAR | 86,432,803.55 | 229,872,453.47 | 229,872,453.47 | 80,967,375.91 |
| 8120001 | Ley De Ingresos Por Ejecutar | 86,432,803.55 | 229,872,453.47 | 229,872,453.47 | 80,967,375.91 |
| 8130000 | MODIFICACIONES A LA LEY DE INGRESOS ESTIMADA | 48,164,713.00 | 0.00 | 0.00 | 48,164,713.00 |
| 8130000 | MODIFICACIONES A LA LEY DE INGRESOS ESTIMADA | 48,164,713.00 | 0.00 | 0.00 | 48,164,713.00 |
| 8130001 | Modificaciones A La Ley De Ingresos Estimada | 48,164,713.00 | 0.00 | 0.00 | 48,164,713.00 |
| 8140000 | LEY DE INGRESOS DEVENGADA | 0.00 | 235,337,881.11 | 235,337,881.11 | 0.00 |
| 8140000 | LEY DE INGRESOS DEVENGADA | 0.00 | 235,337,881.11 | 235,337,881.11 | 0.00 |
| 8140001 | Ley De Ingresos Devengada | 0.00 | 235,337,881.11 | 235,337,881.11 | 0.00 |
| 8150000 | LEY DE INGRESOS RECALCULADA | 590,094,672.13 | 0.00 | 235,337,881.11 | 785,432,553.24 |
| 8150000 | LEY DE INGRESOS RECALCULADA | 590,094,672.13 | 0.00 | 235,337,881.11 | 785,432,553.24 |
| 8150001 | Ley De Ingresos Recalculada | 590,094,672.13 | 0.00 | 235,337,881.11 | 785,432,553.24 |
| Cuentas de Orden Presupuestarias de Egresos | | | | | |
| 8200000 | CONCEPTO | SALDO INICIAL | CARGO | ABONO | SALDO FINAL |
| 8200000 | PRESUPUESTO DE EGRESOS | 0.00 | 2,598,476,605.92 | 2,598,476,605.92 | 0.00 |
| 8200000 | PRESUPUESTO DE EGRESOS APROBADO | - | 0.00 | 2,598,476,605.92 | 823,341,454.38 |
| 8200000 | PRESUPUESTO DE EGRESOS APROBADO | - | 0.00 | 2,598,476,605.92 | 823,341,454.38 |
| 8200001 | Presupuesto De Egresos Aprobado | - | 0.00 | 2,598,476,605.92 | 823,341,454.38 |
| 8200000 | PRESUPUESTO DE EGRESOS POR EJECUTAR | 693,469,000.91 | 0.00 | 229,872,453.47 | 41,350,627.50 |
| 8200000 | PRESUPUESTO DE EGRESOS POR EJECUTAR | 693,469,000.91 | 0.00 | 229,872,453.47 | 41,350,627.50 |
| 8200001 | Presupuesto De Egresos Por Ejecutar | 693,469,000.91 | 0.00 | 229,872,453.47 | 41,350,627.50 |
| 8200000 | MODIFICACIONES AL PRESUPUESTO DE EGRESOS APROBADO | - | 761,180,813.42 | 696,756,479.95 | 27,420,496.80 |



| | | | | | |
|----------|---|----------------|----------------|----------------|----------------|
| 82300000 | MODIFICACIONES AL PRESUPUESTO DE EGRESOS APROBADO | 37,326,834.67 | 761,501,813.42 | 696,756,479.95 | 27,420,499.80 |
| 82300001 | Modificaciones Al Presupuesto De Egresos Acord | 37,326,834.67 | 761,501,813.42 | 696,756,479.95 | 27,420,499.80 |
| 82400000 | PRESUPUESTO DE EGRESOS COMPROMETIDO | 61,075,191.22 | 362,669,221.40 | 348,698,809.56 | 65,035,603.06 |
| 82400001 | PRESUPUESTO DE EGRESOS COMPROMETIDO | 61,075,191.22 | 362,669,221.40 | 348,698,809.56 | 65,035,603.06 |
| 82400001 | Presupuesto De Egresos Comprometido | 61,075,191.22 | 362,669,221.40 | 348,698,809.56 | 65,035,603.06 |
| 82500000 | PRESUPUESTO DE EGRESOS DEVENGADO | 8,935,147.22 | 155,720,834.92 | 155,216,455.53 | 9,439,528.61 |
| 82500001 | Presupuesto De Egresos Devengado | 8,935,147.22 | 155,720,834.92 | 155,216,455.53 | 9,439,528.61 |
| 82600000 | PRESUPUESTO DE EGRESOS EJERCIDO | 40,039,823.88 | 155,216,455.53 | 153,772,372.59 | 41,483,706.82 |
| 82600001 | PRESUPUESTO DE EGRESOS EJERCIDO | 40,039,823.88 | 155,216,455.53 | 153,772,372.59 | 41,483,706.82 |
| 82600001 | Presupuesto De Egresos Ejercido | 40,039,823.88 | 155,216,455.53 | 153,772,372.59 | 41,483,706.82 |
| 82700000 | PRESUPUESTO DE EGRESOS PAGADO | 494,839,119.00 | 153,772,372.59 | 153,772,372.59 | 638,611,491.99 |
| 82700001 | PRESUPUESTO DE EGRESOS PAGADO | 494,839,119.00 | 153,772,372.59 | 153,772,372.59 | 638,611,491.99 |
| 82700001 | presupuesto de egresos pagado | 494,839,119.00 | 153,772,372.59 | 153,772,372.59 | 638,611,491.99 |

“Bajo protesta de decir verdad declaramos que los Estados financieros y sus notas son razonablemente correctos y son responsabilidad del emisor.”

AUTORIZO
 BRENDA MARIA SANCHEZ CASTILLO
 DIRECTORA DE ADMINISTRACION Y FINANZAS

VO BO.
 ALEJANDRA LIZBETH ARAAGON SORIANO
 COORDINADORA DE RECURSOS FINANCIEROS Y CONTABILIDAD

ELABORO
 Iván I. Cruz
 JEFE DE CONTABILIDAD

