



BOLETÍN OFICIAL

DEL GOBIERNO DEL ESTADO DE BAJA CALIFORNIA SUR



LAS LEYES Y DEMÁS DISPOSICIONES SUPERIORES SON OBLIGATORIAS POR EL HECHO DE PUBLICARSE EN ESTE PERIÓDICO.

DIRECCION:
SECRETARÍA GENERAL DE GOBIERNO

CORRESPONDENCIA DE SEGUNDA CLASE
REGISTRO DGC-No. 0140883
CARACTERÍSTICAS 315112816

INDICE

PODER EJECUTIVO DEL ESTADO DE BAJA CALIFORNIA SUR

SECRETARÍA DE SEGURIDAD PÚBLICA

PLAN ESTATAL DE DESARROLLO 2021-2027 PROGRAMA ESTATAL DE SEGURIDAD CIUDADANA 2021-2027. ACTUALIZACIÓN 2025.....1

SISTEMA ESTATAL PARA EL DESARROLLO INTEGRAL DE LA FAMILIA DE BAJA CALIFORNIA SUR

REGLAS DE OPERACIÓN del Programa de Alimentación Escolar para el Ejercicio 2026.....46

REGLAS DE OPERACIÓN del Programa de Atención Alimentaria en los Primeros 1,000 Días y Primera Infancia para el Ejercicio 2026.....64

REGLAS DE OPERACIÓN del Programa de Atención Alimentaria a Personas en Situación de Emergencia o Desastre para el Ejercicio 2026.....80

REGLAS DE OPERACIÓN del Programa Centros de Desarrollo Comunitario DIF PILARES para el Ejercicio 2026.....91

REGLAS DE OPERACIÓN del Programa Salud y Bienestar Comunitario para el Ejercicio 2026.....105

REGLAS DE OPERACIÓN del Programa de Atención a Grupos Prioritarios para el Ejercicio 2026; Subprograma de Inclusión y Atención a Personas con Discapacidad, Subprograma de Atención a Personas Mayores, Subprograma de Atención a Primera Infancia, Subprograma de Atención a Población en Condiciones de Emergencia (APCE), Subprograma de Otros Apoyos de Atención Social, Subprograma de Atención Integral para la Protección y Restitución de los Derechos de las Niñas, Niños y Adolescentes y Subprograma para el Fortalecimiento de la Atención y Protección de Derechos de Niñas, Niños y Adolescentes en los Centros de Asistencia Social.....122

REGLAS DE OPERACIÓN del Programa de Atención Alimentaria a Personas en Situación de Vulnerabilidad para el Ejercicio 2026.....135

REGLAS DE OPERACIÓN del Programa de Pensiones Humanitarias del SEDIF 2026.....151

PLAN ESTATAL DE DESARROLLO 2021-2027 PROGRAMA ESTATAL DE BIENESTAR SOCIAL PARA LAS FAMILIAS 2021-2027. ACTUALIZACIÓN 2025.....163

INSTITUTO SUDCALIFORNIANO DE LA JUVENTUD

REGLAS DE OPERACIÓN del Programa “CURADAMENTE” Red de Salud Joven para el Apoyo y Acompañamiento Psicoemocional a las Juventudes Sudcalifornianas durante el COVID 19. Ejercicio 2026.....243

LUIS ALBERTO CESEÑA ROMERO, Director General del Sistema Estatal para el Desarrollo Integral del Estado de Baja California Sur, con las atribuciones que me confiere la Junta de Gobierno como Órgano Superior de este Organismo, en la Primera Sesión Ordinaria, celebrada el 18 (dieciocho) de marzo de 2026 (dos mil veintiséis), de conformidad con los Artículos 31 Fracción I, 32, 33, Fracción III de la Ley de Asistencia Social y lo establecido en los Artículos 27, 37 Fracción I, II, VII y X, del mismo ordenamiento Legal invocado, así como lo establecido en el Artículo 1, 6 Fracción II, 13, 14 Fracción XII, del Reglamento Interior del Sistema Estatal para el Desarrollo Integral de la Familia, ordenamientos vigentes en el Estado de Baja California Sur; tengo a bien emitir las:

Reglas de Operación del Programa de Atención Alimentaria en los Primeros 1,000 Días y Primera Infancia para el Ejercicio 2026

1. Introducción

El Programa de Atención Alimentaria en los Primeros 1000 Días y Primera Infancia, está diseñado para contribuir a un estado nutricional adecuado de mujeres embarazadas y en periodo de lactancia, así como de las niñas y los niños desde que nacen hasta los 5 años 11 meses mediante la entrega de una canasta alimentaria nutritiva mensual durante los doce meses del año, el Programa específico para mujeres nace a nivel nacional y se implementa en Baja California Sur, fundamentado en la estadística que arroja CONEVAL, El Consejo Nacional de Evaluación de la Política de Desarrollo Social (CONEVAL), presentó las estimaciones de pobreza multidimensional 2022, y entre los principales resultados, destaca que:

Entre 2018 y 2022, el porcentaje de la población en situación de pobreza multidimensional a nivel nacional pasó de 41.9% a 36.3%, en otras palabras, en 2022, 36 de cada 100 personas en México presentaban al menos una privación en sus derechos sociales y tenían un ingreso mensual por persona insuficiente para adquirir una canasta alimentaria, así como bienes y servicios necesarios.

El porcentaje de la población con un ingreso inferior a la Línea de Pobreza Extrema por Ingresos (valor monetario de la canasta alimentaria) pasó de 14.0% a 12.1%, entre 2018 y 2022, lo que representó un cambio de 17.3 a 15.5 millones de personas que no tienen el ingreso suficiente para adquirir los productos de la canasta alimentaria. El valor monetario de referencia para la Línea de Pobreza Extrema por ingreso por persona al mes fue de \$2,086.21 y \$1,600.18 en zonas urbanas y rurales, respectivamente.

El porcentaje de la población que presentó carencia por acceso a la alimentación nutritiva y de calidad pasó de 22.2% a 18.2% entre 2018 y 2022, es decir, de 27.5 a 23.4 millones de personas en esta situación, en este periodo. De conformidad con el Informe de pobreza y evaluación 2022. Baja California Sur; La segunda carencia con mayor incidencia en 2020 fue la carencia por acceso a la alimentación nutritiva y de calidad, presente en una proporción de 22.7 %, 3.8 puntos porcentuales arriba en comparación con 2018.

Fuente: Informe de pobreza y evaluación 2022. Baja California Sur, Pp. 28

Este programa contribuye a la gran tarea definida por el Programa de las Naciones Unidas en sus Objetivos de Desarrollo Sostenible (ODS), garantizando que el Estado de Baja California Sur forme parte de los esfuerzos nacionales e internacionales, contribuyendo al cumplimiento de los objetivos, entre ellos: Objetivo 1. Fin de la pobreza, Objetivo 2. Hambre cero y Objetivo 3. Salud y bienestar", para poner fin al hambre, lograr la seguridad alimentaria, mejorar la nutrición y promover la agricultura sostenible. Del mismo modo, el programa se alinea al Plan Nacional de Desarrollo 2025 – 2030 en su Eje General Desarrollo con Bienestar y Humanismo que implica fortalecer y ampliar la red de protección social, con especial atención a quienes enfrentan condiciones de desigualdad, pobreza o marginación, o a aquellos que por diversas razones se encuentran en situaciones de vulnerabilidad. En el ámbito estatal, el programa se alinea al Plan Estatal de Desarrollo 2021-2027 en el Eje I. Bienestar e inclusión, componente I.3 Asistencia social y atención a grupos en situación de vulnerabilidad, promoviendo el fortalecimiento de los diversos programas dirigidos a los grupos vulnerables, el cual tiene como objetivo general "Ser modelo de atención en materia de asistencia social en Baja California Sur que permita asegurar a los grupos vulnerables mejores niveles de bienestar, detonando sus capacidades para enfrentar las situaciones de riesgo, contribuyendo a reducir la brecha de desigualdad, garantizando sus derechos y el desarrollo integral de las familias y sus condiciones de igualdad de género y no discriminación para el logro de una sociedad justa y armónica.

La Asistencia Social, conforme al artículo 3º de la Ley de Asistencia Social, se define como "el conjunto de acciones tendientes a modificar y mejorar las circunstancias de carácter social que impidan el desarrollo integral del individuo, así como la protección física, mental y social de personas en estado de necesidad, indefensión, desventaja física y mental, hasta lograr su incorporación a una vida plena y productiva". Otras definiciones señalan que la asistencia social "se trata del conjunto de disposiciones legales y acciones llevadas a cabo por las instancias gubernamentales en un plano federal, estatal y municipal, dirigidas a atender las necesidades básicas de individuos y grupos de individuos que no están en condiciones de satisfacerlas por ellos mismos."

En ese contexto, con las atribuciones que atañen al Sistema Estatal para el Desarrollo Integral de la Familia del Estado de Baja California Sur, en su carácter de organismo coordinador y promotor de la asistencia social pública, privada y encargado de generar servicios de asistencia social y de protección de los grupos sociales más vulnerables en la Entidad; y cumpliendo con las directrices normativas nacionales y estatales para la ejecución de recursos públicos del Fondo de Aportaciones Múltiples, en su componente Asistencia Social (FAM-AS), elabora y emite las presentes Reglas de Operación para el Programa de Atención Alimentaria en los Primeros 1000 Días, mismas que entraran en vigor a partir de su publicación en el Boletín Oficial del Gobierno del Estado de Baja California Sur y su vigencia concluye el 31 de diciembre del 2026.

2. Antecedentes

La Asistencia Social, conforme al artículo 3º de la Ley de Asistencia Social, se define como "el conjunto de acciones tendientes a modificar y mejorar las circunstancias de carácter social que impidan el desarrollo integral del individuo, así como la protección física, mental y

social de personas en estado de necesidad, indefensión, desventaja física y mental, hasta lograr su incorporación a una vida plena y productiva". Otras definiciones señalan que la asistencia social "se trata del conjunto de disposiciones legales y acciones llevadas a cabo por las instancias gubernamentales en un plano federal, estatal y municipal, dirigidas a atender las necesidades básicas de individuos y grupos de individuos que no están en condiciones de satisfacerlas por ellos mismos."

En ese contexto, con las atribuciones que atañen al Sistema Estatal para el Desarrollo Integral de la Familia del Estado de Baja California Sur, en su carácter de organismo coordinador y promotor de la asistencia social pública, privada y encargado de generar servicios de asistencia social y de protección de los grupos sociales más vulnerables en la Entidad; y cumpliendo con las directrices normativas nacionales y estatales para la ejecución de recursos públicos del Fondo de Aportaciones Múltiples, en su componente Asistencia Social (FAM-AS), elabora y emite las presentes Reglas de Operación para el Programa de Atención Alimentaria en los Primeros 1000 Días y Primera Infancia, mismas que entraran en vigor a partir de su publicación en el Boletín Oficial del Gobierno del Estado de Baja California Sur y su vigencia concluye el 31 de diciembre del 2026.

3. Glosario de términos

- Ácidos grasos saturados:** Los que carecen de dobles ligaduras. Se recomienda que no excedan más del 7% del valor energético total de la dieta, ya que favorecen la aterosclerosis. Algunos productos contienen cantidades elevadas de ácidos grasos saturados: la mantequilla y la margarina, las mantecas, el chicharrón de cerdo, el chorizo, la crema, el aceite de coco y los chocolates (cacao).
- Ácidos grasos trans:** Son isómeros de ácidos grasos monoinsaturados. Se pueden producir en la hidrogenación de aceites y grasas vegetales. Un alto consumo en la dieta puede incrementar el riesgo de presentar enfermedades cardiovasculares.
- Acta constitutiva:** documento obligatorio que da constancia y legalidad a la constitución de una sociedad o grupo al momento de crearlo.
- Aditivo alimentario:** Cualquier sustancia permitida que, sin tener propiedades nutritivas, se incluya en la formulación de los productos y que actúe como estabilizante, conservador o modificador de sus características organolépticas, para favorecer ya sea su estabilidad, conservación, apariencia o aceptabilidad.
- AGEB:** Es la extensión territorial que corresponde a la subdivisión de las áreas geoestadísticas municipales. Constituye la unidad básica del Marco Geoestadístico Nacional y, dependiendo de sus características, se clasifican en dos tipos: urbana y rural.
- AGEB urbana:** Área geográfica ocupada por un conjunto de manzanas que generalmente va de 1 a 50, perfectamente delimitadas por calles, avenidas, andadores o cualquier otro rasgo de fácil identificación en el terreno y cuyo uso del suelo sea principalmente habitacional, industrial, de servicios, comercial, etcétera, sólo se asignan al interior de las localidades urbanas.
- AGEB rural:** Subdivisión de las áreas geoestadísticas municipales que se ubican en la parte rural, cuya extensión territorial es variable y se caracteriza por el uso del suelo de tipo agropecuario o forestal. Contiene localidades rurales y extensiones naturales como pantanos, lagos, desiertos y otros, delimitada por lo general por rasgos naturales (ríos, arroyos, barrancas, etcétera) y culturales (vías de ferrocarril, líneas de conducción eléctrica, carreteras, brechas, veredas, ductos, límites prediales, etcétera).
- Agricultura familiar:** Se refiere a un tipo de agricultura en la que la familia es la unidad de producción y consumo, y donde la gestión del negocio agrícola y la toma de decisiones están influenciadas por la familia.
- Alimentación adecuada y sostenible:** se refiere a una dieta que no solo satisface las necesidades nutricionales de las personas, sino que también promueve la salud del planeta y de las futuras generaciones.
- Alimentación adecuada:** ingesta de alimentos en relación con las necesidades dietéticas del organismo; una buena nutrición consistente en una dieta suficiente y equilibrada acompañada de ejercicio físico regular, es un elemento fundamental para una buena salud.
- Alimentos de temporada:** Aquellos que en determinada época del año se encuentra en menor costo, mejores características sensoriales, fresca y mayor disponibilidad en el mercado.
- Alimentación:** Conjunto de procesos biológicos, psicológicos y sociológicos, relacionados con la ingestión de alimentos mediante el cual el organismo obtiene del medio los nutrimentos que necesita, así como las satisfacciones intelectuales, emocionales, estéticas, socioculturales, que son indispensables para la vida humana plena.
- Alimentación complementaria:** Es el proceso que se inicia con la introducción paulatina de alimentos diferentes a la leche humana, para satisfacer las necesidades nutrimentales de la niña o el niño, se recomienda después de los 6 meses de edad.
- Alimento equivalente o equivalente:** porción o ración de alimento cuyo aporte nutrimental es similar a los de su mismo grupo en energía y macronutrientes; lo que permite que puedan ser intercambiables entre sí.
- Análisis de laboratorio de los insumos:** Procedimiento químico por el cual se analizan las características físicas, químicas, biológicas y de inocuidad de los alimentos.
- Aseguramiento de la calidad alimentaria:** Conjunto de acciones planificadas y sistematizadas, necesarias para proporcionar la confianza de que los insumos alimentarios que se entregan a los beneficiarios no afecten su salud.
- Azúcares añadidos:** Azúcares añadidos a los alimentos y bebidas durante la elaboración industrial o la preparación casera.
- Cadena de suministro:** Secuencia de las etapas y operaciones involucradas en la producción, procesamiento, distribución, almacenamiento y manipulación de un alimento y sus ingredientes, desde su producción primaria hasta su consumo.
- Calidad nutricia:** herramienta conceptual flexible a diferentes contextos, para conducir acciones en materia de estructuración de apoyos alimentarios y menús saludables para promover una alimentación correcta. Este concepto considera que los insumos alimentarios aporten los nutrientes propios de su tipo.
- Calidad:** Propiedades y características de un producto o servicio para satisfacer las necesidades específicas o implícitas de los consumidores.
- Canasta alimentaria:** Para efectos de este documento, se refiere al conjunto de alimentos que forman parte de la cultura alimentaria, esenciales para contribuir al bienestar de los beneficiarios y que se otorga a través de los programas de atención alimentaria.
- Capacitación:** Proceso de formación destinado a promover, facilitar, fomentar y desarrollar las aptitudes, habilidades o conocimientos de las personas, con el fin de permitirles mejores oportunidades y condiciones de vida.
- Cédula de inspección a almacenes:** Herramienta de verificación que incluye los requisitos mínimos establecidos en la normatividad oficial vigente, que permite evaluar las buenas prácticas de almacenamiento que deberá cumplir un almacén.

Cereales de grano entero: Cereal de granos intactos que, al someterse a un proceso de molienda, rompimiento, hojuelado, entre otros, conserva sus principales componentes anatómicos y están presentes en una proporción relativamente igual a la existente en el grano intacto original, logrando esto de manera natural o a través de medios tecnológicos.

Cobertura: cantidad o porcentaje abarcado por una cosa o una actividad. En términos de la EIASADC se entenderá en referencia a los programas y subprogramas que integra.

Comité de Vigilancia Ciudadana: es una comisión o conjunto representativo de beneficiarias y beneficiarios pertenecientes a un Grupo de Desarrollo, que se encarga de supervisar y verificar la recepción y ejecución de las acciones del PSBC programadas por el SEDIF en su comunidad.

Comité: Grupo de personas con representación de la comunidad o grupo organizado para participar en los programas de los que son beneficiarios.

Conformación del menú: se refiere a la ración alimentaria conformada por una bebida que puede ser leche o agua natural, un plato fuerte integrado por leguminosas y/o alimentos de origen animal, verduras y cereal integral y fruta fresca, dirigida a la población objetivo.

Contaminación: Presencia de materia extraña, sustancias tóxicas o microorganismos, en cantidades que rebasen los límites permisibles establecidos por la Secretaría de Salud o en cantidades tales que representen un riesgo a la salud.

Criterios de calidad nutricia: Para efectos de este concepto y sus lineamientos, nos referimos a una herramienta conceptual, flexible a diferentes contextos, para orientar el diseño de dotaciones alimentarias y menús que cumplan con las características de una dieta correcta, los cuales se encuentran definidos en la EIASADC.

CONAPO: Consejo Nacional de Población.

CONEVAL: Consejo Nacional de Evaluación de la Política de Desarrollo Social.

Cultura alimentaria: Manifestación singular de un grupo social relativa a sus hábitos de consumo de alimentos, con base en su acervo culinario, el cual está conformado por factores geográficos, económicos, sociales, religiosos e históricos.

CURP: Clave Única de Registro de Población.

Desastre: Resultado de la ocurrencia de uno o más agentes perturbadores severos y/o extremos, concatenados o no, de origen natural o por la actividad humana (antropogénicos), que cuando acontecen en un tiempo y en una zona determinada, causan daños y por su magnitud exceden la capacidad de respuesta de la comunidad afectada.

Desnutrición: Al estado patológico inespecífico, sistémico y potencialmente reversible que se genera por el aporte insuficiente de nutrimentos, o por una alteración en su utilización por las células del organismo. Se acompaña de varias manifestaciones clínicas y reviste diversos grados de intensidad (leve, moderada y grave).

Dieta correcta: A la que cumple con las siguientes características de la dieta correcta: completa, equilibrada, inocua, suficiente, variada y adecuada.

Espacio alimentario: Para efectos de este documento, lugar designado para la preparación y consumo de alimentos mediante la organización y la participación social.

Especificaciones técnicas de calidad: Características o requisitos que deben cumplir los insumos alimenticios de acuerdo con la EIASADC.

Estado de nutrición o estado nutricional: Es el resultado del equilibrio entre la ingestión de alimentos (vehículo de nutrimentos) y las necesidades nutrimentales de los individuos; es asimismo consecuencia de diferentes conjuntos de interacciones de tipo biológico, psicológico y social.

EIASADC: Estrategia Integral de Asistencia Social, Alimentación y Desarrollo Comunitario; herramienta que permite a los SEDIF planear de manera objetiva la asistencia social alimentaria y desarrollo comunitario.

Etiqueta: Cualquier rótulo, marbete, inscripción, imagen u otra materia descriptiva o gráfica, escrita, impresa, estarcida, marcada, grabada en alto o bajo relieve, adherida, sobrepuesta o fijada al envase del producto preenvasado o, cuando no sea posible por las características del producto, al embalaje.

Evaluación del estado nutricional: conjunto de procedimientos sistemáticos que permiten identificar, seguir y evaluar las condiciones de nutrición en forma individual y colectiva, indispensable para la toma de decisiones.

Expediente Técnico: Solicitud de ingreso al Programa, acta de nacimiento, CURP, comprobante de domicilio, Inscripción al ciclo escolar, firma del aviso de privacidad, y firma de recibido de raciones alimentarias e insumos.

Fibra dietética: Parte comestible de las plantas o hidratos de carbono que son resistentes a la digestión y a la absorción en el intestino delgado humano y que sufren una fermentación total o parcial en el intestino grueso; se encuentra en leguminosas, cereales integrales, verduras y frutas. La fibra dietética incluye polisacáridos, lignina y otras sustancias asociadas a las plantas y se les divide en solubles e insolubles. Su consumo insuficiente se ha asociado con la aparición de enfermedades crónicas.

Focalización: Asegurar que los beneficios de las acciones lleguen a las familias que más requieren las intervenciones públicas, para concentrar la atención sobre un determinado problema o necesidad.

Frutas y hortalizas deshidratadas: Productos frescos, sanos y limpios, enteros o divididos, con madurez apropiada, a los cuales se les ha eliminado parcial o totalmente el agua mediante métodos naturales o artificiales.

Formatos de inspección: herramientas de verificación que incluye los requisitos mínimos establecidos en la normatividad oficial vigente, que permite evaluar las buenas prácticas en los espacios alimentarios y almacenes, así como las acciones correctivas aplicadas.

Hábitos alimentarios: Conjunto de conductas adquiridas por un individuo, por la repetición de actos en cuanto a la selección, preparación y consumo de alimentos; se relacionan principalmente con las características sociales, económicas y culturales de una población o región determinada. Los hábitos generalizados de una comunidad suelen llamarse costumbres.

Huertos comunitarios: es un espacio de agricultura urbana donde se cultivan plantas hortícolas en un entorno comunitario.

Huertos escolares: son espacios de cultivo, cuya finalidad es principalmente educativa, contribuye de manera práctica y dinámica la promoción de aprendizajes relacionados con adoptar una alimentación saludable.

Inocuo: Concepto que implica que un alimento no causará daño al consumidor cuando se prepara y/o consume de acuerdo con el uso a que se destina.

Lactancia materna: Alimentación de los niños con leche materna, se sugiere que sea exclusiva los primeros seis meses y complementada por dos años o más.

Localidad: Todo lugar ocupado con una o más viviendas, las cuales pueden estar habitadas o no; este lugar es reconocido por un nombre dado por la ley o la costumbre; por la cantidad de población, se dividen en urbanas (mayores de 2,500 habitantes) y rurales (menores de 2,500 habitantes) de acuerdo con Instituto Nacional de Estadística y Geografía (INEGI).

Niñas y niños: Personas de hasta 12 años incompletos, tal como lo establece el Artículo 5 de la Ley General de los Derechos de Niñas, Niños y Adolescentes.

NNyA: Niñas, Niños y Adolescentes.

Obesidad: Enfermedad caracterizada por el exceso de tejido adiposo en el organismo. Se determina la existencia de obesidad en adultos cuando existe un índice de masa corporal mayor de 30 kg/m². Se debe a la ingestión de energía en cantidades mayores a las que se gastan, acumulándose el exceso en el organismo en forma de grasa.

Orientación y educación alimentaria (OEA): Conjunto de acciones enfocadas en transmitir nuevos conocimientos para promover una alimentación correcta, así como reforzar aquellas buenas prácticas que realiza la comunidad, a través de diferentes actividades que motiven a tener actitudes saludables, mismas que, con el tiempo, se conviertan en acciones cotidianas (hábitos).

Padrón de beneficiarios: relación oficial de las personas beneficiarias directas de los programas de la EIASADC.

Participación Social: Proceso que permite involucrar a la población, autoridades locales, instituciones públicas y a los sectores social y privado en la planeación, programación, ejecución y evaluación de los programas y acciones de salud, con el propósito de lograr un mayor impacto.

Pequeños productores: Productores en los cuales predomina el trabajo familiar, comunitario y cuentan con poca capacidad de producción, en el caso de la agricultura con una media de 5 hectáreas.

Pequeños comercios: Aquellos que comercializan insumos al menudeo en las localidades, en los cuales predomina el trabajo familiar o comunitario.

Personas beneficiarias: población a la que van dirigidas los programas y apoyos de asistencia social.

Personas en Situación de Vulnerabilidad: son aquellas a quienes se ha identificado que deben ser atendidos de manera preferente, a través de programas específicos, con la finalidad de alcanzar un equilibrio social.

Población objetivo: Población específica que un programa tiene planeado o programado atender para cubrir la población potencial y que cumple con los criterios de elegibilidad establecidos en su normatividad.

Población potencial: conjunto de personas que tienen una necesidad o problema que por lo tanto podrían ser elegibles para recibir atención a través de un programa social.

Porción: Para efectos de este documento, se refiere a un sinónimo de alimento equivalente. Es decir, es aquella cantidad de un alimento cuyo aporte nutrimental es similar a los de su mismo grupo en energía y macro nutrientes.

Prácticas de higiene: Medidas necesarias que se realizan durante las diferentes etapas de la cadena alimentaria, para garantizar su inocuidad.

Primeros 1000 días: El periodo de vida desde la concepción hasta los dos años de edad cumplidos.

Producto local (FAO): Aquellos que se crían, producen y/o son procesados en la localidad o región en donde se comercializa el producto final.

Pulpas o colados de frutas o verduras: Productos que han sido deshuesados, molidos o tamizados, sometidos a tratamiento térmico hasta su concentración y adicionados, o no, de ingredientes opcionales y aditivos para alimentos.

Ración alimentaria. Para efectos de este documento, se refiere al platillo preparado que se ofrece en los espacios alimentarios.

Reglas de Operación (ROP): conjunto de disposiciones que precisan la forma de operar un programa, con el propósito de transparentar y normar la distribución y entrega de los apoyos alimentarios.

Seguridad alimentaria: Acceso físico y económico de todas las personas, en todo momento, a los alimentos inocuos y nutritivos que se requieren para satisfacer sus necesidades alimenticias y sus preferencias en cuanto a los alimentos, a fin de llevar una vida saludable y activa.

Situación de emergencia: Condición que puede causar un daño y propiciar un riesgo excesivo para la seguridad e integridad de la población en general, generada o asociada con la inminencia, alta probabilidad o presencia de un agente perturbador.

Sodio: Nutriente inorgánico, que constituye el principal catión del espacio extracelular y su contenido corporal, está regulado a través de la función renal. Regula el volumen, la presión osmótica, y la carga eléctrica del fluido extracelular. Interviene en la contracción muscular, la conducción nerviosa, la absorción de algunos nutrientes y, en menor grado, en la constitución de los huesos.

Vigilancia Ciudadana: mecanismo de seguimiento y acompañamiento que permite a los integrantes del Grupo de Desarrollo verificar la recepción de insumos y la ejecución de las acciones programadas por el SEDIF conforme al Programa Anual de Trabajo.

Vigilancia del estado nutricional: Conjunto de procedimientos sistemáticos que permiten identificar, seguir y evaluar las condiciones de nutrición en forma individual y colectiva, indispensable para la toma de decisiones.

4. Objetivo General

Contribuir a un estado nutricional adecuado de mujeres embarazadas y en periodo de lactancia, así como de las niñas y los niños desde que nacen hasta los 5 años 11 meses mediante la entrega de raciones alimenticias o canastas nutritivas, así como a través de acciones que fomenten la educación nutricional, la lactancia materna y prácticas adecuadas de cuidado, higiene y estimulación temprana, para el correcto desarrollo de niñas y niños.

4.1 Objetivos específicos

- Distribuir canastas alimentarias con insumos de alta calidad bajo los lineamientos de la EIASADC;
- Fomentar la lactancia materna;
- Implementar acciones de orientación y educación alimentarias para las personas beneficiarias; y
- Realizar supervisiones y monitoreo a los procedimientos de entrega de las canastas alimentarias.

5. Cobertura

El apoyo alimentario del Programa de Atención Alimentaria en los Primeros 1000 Días y Primera Infancia, se otorgará en los cinco municipios del Estado, de acuerdo al recurso anual programado y al resultado de las actividades de focalización que se realizan, con base en indicadores socioeconómicos, indicadores de Carencia por acceso a la alimentación nutritiva y de calidad, ubicados en zonas indígenas, rurales y urbanas de alto y muy alto grado de marginación y que no reciban apoyo de otros programas alimentarios. De acuerdo al índice de marginación por localidad de la CONAPO 2020 y AGEB, así mismo, casos con presencia de desnutrición, independientemente de su grado de marginación.

6. Población y focalización

6.1 Población potencial

- 259,050 nacimientos proyectados a 2025 de acuerdo con la Proyección de la Población de los Municipios de México 2015-2030 CONAPO.
- 75,833 de niñas y niños de 0 meses a 5 años 11 meses de acuerdo con el Censo de Población y Vivienda 2020 INEGI.

6.2 Población objetivo

- Mujeres embarazadas y mujeres en periodo de lactancia en municipios, localidades o AGEB rurales, urbanas o indígenas de alto y muy alto grado de marginación o de alto y muy alto rezago social.
- Niñas y niños de seis meses a cinco años once meses en municipios, localidades o AGEB rurales, urbanas o indígenas de alto y muy alto grado de marginación o de alto y muy alto rezago social.
- Mujeres embarazadas y mujeres en periodo de lactancia, así como niñas y niños de seis meses a cinco años once meses con presencia de malnutrición, independiente del grado de marginación, así como aquellos referenciados por el sector Salud de cualquier orden de gobierno.
- Centros de Cuidado y Atención Infantil públicos operados por los SEDIF que no pertenezcan al Sistema Educativo Nacional.
- Personas que asisten a los servicios de educación inicial de planteles CONAFE que cuenten con las características arriba mencionadas.

6.3 Criterios de focalización

La adecuada focalización permite la distribución equitativa y transparente de los recursos asignados a los programas. La focalización es responsabilidad de los SEDIF en coordinación con los SMDIF, misma que implica el conocimiento de las condiciones socioeconómicas prevalecientes en municipios y localidades, que contribuyan a la satisfacción de la carencia por acceso a la alimentación, así como problemáticas nutricionales y de salud, principalmente en municipios y comunidades clasificadas de alta y muy alta marginación. En este sentido, los criterios para la focalización serán los siguientes:

- Municipios, localidades y AGEB rurales y urbanas consideradas de alta y muy alta marginación o aquellas personas en situación de desnutrición y/o carencia alimentaria.
- Identificar a las personas que cubran con las características de la población objetivo descrita por el programa alimentario.

Herramientas para focalización:

- Índices de marginación 2020 del Consejo Nacional de Población (CONAPO): son una medida-resumen que permite diferenciar unidades territoriales según el impacto de las carencias de la población, por la falta de acceso a la educación, la residencia en viviendas inadecuadas, la percepción de ingresos monetarios insuficientes y las relacionadas con la residencia en localidades pequeñas <https://www.gob.mx/conapo/documentos/indices-de-marginacion-2020-284372>
- Instituto Nacional de Estadística y Geografía (INEGI): órgano constitucional autónomo del Estado Mexicano, con autonomía técnica y de gestión, personalidad jurídica y patrimonio propios, responsable de normar y coordinar el Sistema Nacional de Información Estadística y Geográfica, así como de regular la captación, procesamiento y difusión de la información estadística y geográfica de interés nacional, incluida la relativa al territorio, los recursos, la población y la economía, para apoyar el conocimiento de las características del país y la toma de decisiones. De conformidad con el artículo 26, apartado B, de la Constitución, también tiene a su cargo la medición de la pobreza y la evaluación de la política de desarrollo social. Disponible en: <https://www.inegi.org.mx/>
- DataMun plataforma del CONEVAL que permite dar seguimiento al desempeño de los municipios y alcaldías en el cumplimiento de sus atribuciones constitucionales, mediante 63 indicadores agrupados en siete temas —pobreza multidimensional, rezago social, desigualdad económica, cobertura de servicios públicos, migración, género y gestión municipal—, con el objetivo de contribuir al principio de “no dejar a nadie atrás” de la Agenda 2030. Disponible en: <http://sistemas.coneval.org.mx/DATAMUN/>

- d) Plataforma para el Análisis Territorial de la Pobreza del CONEVAL: herramienta que permite el análisis y la difusión de información geoespacial y estadística sobre la pobreza desde un enfoque territorial, aportando elementos sobre el contexto de localidades, municipios y regiones para el diseño de políticas públicas dirigidas a la población en situación de pobreza. Disponible en: <https://www.coneval.org.mx/Medicion/Paginas/PlataformaAnalisisTerritorialdeLaPobreza.aspx>
- e) Encuesta para Focalizar Hogares con Inseguridad Alimentaria (ENHINA) del SNDIF: a través de la encuesta que se captura en la plataforma Sistema de Información de Inseguridad Alimentaria (SIIA) utilizado como filtro de selección que permite a los SEDIF identificar a las potenciales personas beneficiarias de los programas alimentarios de la EIASADC <http://siiadef.gob.mx/SIIA/Inicio.aspx>
- f) Declaratoria de las Zonas de Atención Prioritaria para el año 2026:
 - I. Zonas de Atención Prioritaria Rurales: 1,575 municipios que se encuentran en 32 entidades federativas y que cumplen con alguna de las siguientes condiciones: son de muy alta o alta marginación, o tienen muy alto o alto grado de rezago social, o el porcentaje de personas en pobreza extrema es mayor o igual al 50%, o son municipios indígenas o afromexicanos, o de alto nivel delictivo, o el porcentaje de la población con grado de accesibilidad a carretera pavimentada bajo o muy bajo es mayor o igual al 50% y son municipios no urbanos.
 - II. Zonas de Atención Prioritaria Urbanas: 49,491 Áreas Geoestadísticas Básicas (AGEBS) urbanas en 4,626 localidades urbanas de 2,387 municipios y que cumplen las siguientes condiciones: AGEBS urbanas con muy alto o alto grado de marginación, o muy alto o alto grado de rezago social, o porcentaje de personas en condición de pobreza mayor al 18%, o AGEBS urbanas ubicadas en municipios considerados como Zonas de Atención Prioritaria Rurales. https://www.dif.gob.mx/nca_detalle.php?codigo=5775218&fecha=21/11/2022#tqsc_tab=0
- g) Tabla de datos de los Resultados de la Estrategia Nacional de Vida Saludable, de acuerdo con el grado de malnutrición identificado, compartida por el Sistema Nacional DIF.
- h) Base de datos Consejo Nacional de Fomento Educativo (CONAFE): organismo público descentralizado de la Secretaría de Educación Pública (SEP), que brinda servicios de educación comunitaria para el bienestar desde la primera infancia a niñas, niños y adolescentes que habitan en localidades de alta y muy alta marginación de nuestro país, así como en comunidades urbanas y semiurbanas donde no hay condiciones de acceso o donde no es posible contar con un servicio educativo regular. Disponible en: <https://www.gob.mx/conafe>

6.4 Requisitos de selección de beneficiarios

En caso de cumplir con los criterios de elegibilidad, será necesario que presenten copia de los siguientes documentos:

Mujer embarazada y mujeres en periodo de lactancia

- No contar o estar en algún programa alimentario por otra instancia;
- Certificado de gravidez (determina los meses de embarazo o gestación);
- Identificación oficial (INE) si es mayor de edad;
- CURP en caso de no ser mayor de edad;
- Comprobante Domicilio (No mayor a tres meses);
- INE de 2 tutores promovidos por la beneficiaria; y
- Acudir cuando se le requiera por parte de la instancia ejecutora.

Niñas y niños de 6 meses a 5 años 11 meses

- No contar o estar en algún programa alimentario por otra instancia;
- Acta de nacimiento del menor;
- Identificación oficial de la madre, padre o tutor
- Comprobante Domicilio (No mayor a tres meses);
- INE de 2 tutores promovidos por la madre o padre del beneficiario; y
- Acudir cuando se le requiera por parte de la instancia ejecutora.

6.4.1 Del Tutor: La figura del Tutor se establece como una medida de ayuda para la persona beneficiaria Titular del apoyo, cuando este por motivos extraordinarios no pueda asistir a una de las entregas que sean programadas en los Municipios por el SEDIF o el SMDIF, sin embargo, en todos los casos y de forma obligatoria, el Sistema Municipal DIF que le corresponda, deberá constatar mediante visita domiciliaria cuando por dos ocasiones seguidas, la persona beneficiaria Titular del apoyo no asista a las entregas que sean programadas. Las personas beneficiarias Titulares de los apoyos, en ningún caso podrán ser Tutores.

6.5 Métodos y/o procedimientos de selección

Presentar la documentación de la persona solicitante completa y vigente que sea requerida por el Programa.

- Cumplir con lo establecido en los criterios de selección;
- Que el SMDIF realice los estudios necesarios que muestre los niveles de inseguridad alimentaria en la persona solicitante;

- Una vez que el Programa es aceptado, el SMDIF deberá integrar la información de las personas que serán beneficiarias al padrón con todos los campos llenados del formato SIIPP-C;
- No ser beneficiario o beneficiaria de otros programas alimentarios;
- No podrá ser beneficiaria o beneficiario quien reciba más de 3 salarios mínimos;

7. Características de los apoyos

7.1 Tipo de apoyo

Mujeres embarazadas y en periodo de lactancia

Se deberá otorgar una canasta alimentaria, la cual podrá ser integrada con los siguientes alimentos:

Alimentos básicos:

- Dos a cuatro cereales que sean fuente de fibra dietética.
- Dos alimentos que sean fuente de calcio.
- Dos a tres variedades de leguminosas.
- Al menos un alimento fuente de proteína de origen animal y/o hierro.
- Hemínico.
- Un alimento fuente de grasas saludables (oleaginosas, aguacate, crema de cacahuate sin azúcar, etc.).

Alimentos complementarios:

- Verduras (en caso de otorgar mezclas de verduras no deberán contener papa ni elote).
- Fruta fresca.

Lactantes (seis a 24 meses de edad)

Se deberá otorgar una canasta alimentaria, la cual podrá ser integrada con los siguientes alimentos:

Alimentos básicos:

- De dos a cuatro cereales (avena, arroz, papa, amaranto, maíz, pasta) y/o productos fortificados elaborados a base de estos en suficiente cantidad (cereales fortificados tipo papilla).
- Al menos dos leguminosas diferentes (frijol, lenteja, garbanzo, entre otros).
- Al menos un alimento fuente de hierro hemínico. En caso de incluir pescados y huevo se deberá fortalecer la inclusión de estos alimentos en la dieta del lactante después de los ocho meses de vida de acuerdo con la Norma Oficial Mexicana NOM-043-SSA2-2012.

Alimentos complementarios:

- Fruta fresca.
- Verdura (en caso de otorgar mezclas de verduras no deberán contener papa ni elote).

Niñas y niños de dos a cinco años 11 meses (Que no pertenezcan al programa de alimentación escolar)

Se deberá otorgar una canasta alimentaria, la cual podrá ser integrada con los siguientes alimentos:

Alimentos básicos:

- Leche descremada en cantidad suficiente para ofrecer al menos una porción diaria de alimento fuente de calcio al menor.
- De dos a cuatro cereales máximos (avena, arroz, papa, amaranto, maíz, pasta) y/o productos fortificados elaborados a base de estos en suficiente cantidad para ofrecer una porción diaria.
- De dos a cinco variedades de leguminosas (frijol, lenteja, garbanzo, haba, entre otros).
- Al menos un alimento fuente de proteína de origen animal y/o de hierro hemínico.

Alimentos complementarios:

- Verduras (en caso de otorgar mezclas de verduras no deberán contener papa ni elote).
- Fruta fresca.

Niñas y niños de dos a cinco años 11 meses (que asisten a los CAI y educación inicial Conafe)

La canasta alimentaria deberá incluir:

- a) Leche descremada.

- b) Dos a cuatro cereales máximo.
 - c) Un alimento que sea fuente de calcio.
 - d) Al menos dos alimentos que sean fuente de proteína de origen animal y/o hierro hemínico
 - e) De dos a cinco variedades de leguminosas.
 - f) Un alimento fuente de grasas saludables (oleaginosas, aguacate, crema de cacahuete sin azúcar, etc.).
 - g) Verduras preferentemente frescas. En caso de otorgar mezclas de verduras no deberán contener papa ni elote.
 - h) Frutas preferentemente frescas.
2. Los condimentos (excepto las especias naturales) y el café no podrán formar parte de esta canasta.
3. Las canastas para este programa se deberán consumir en forma de ración dentro del espacio educativo o alimentario.

7.2 Unidad y periodicidad de los apoyos

Una canasta alimentaria mensual durante el ejercicio fiscal 2026.

7.3 Apoyo de marcha

Esta modalidad aplicará solo en caso de que ocurra el fallecimiento de la persona beneficiaria y por única ocasión se entregará el apoyo del programa a la madre, padre, tutor o persona auxiliar que se tenga registro de la misma dentro del programa. El apoyo se entregará bajo los siguientes criterios:

- a. Para la emisión de este apoyo de marcha, será indispensable que la madre, padre, tutor o persona auxiliar que se tenga registro dentro del programa, no haya recibido ningún apoyo posterior a la fecha del fallecimiento de la persona beneficiaria.
- b. El apoyo de marcha podrá ser solicitado por la madre, padre, tutor o persona auxiliar que se tenga registro dentro del programa, presentando identificación oficial y original del acta de defunción y/o constancia médica emitida por alguna institución.

7.4 Criterios de selección para los insumos

El SEDIF establece la normatividad para la selección y adquisición de los insumos que se requieren en la operatividad del programa alimentario, con base en los lineamientos de la EIASADC 2026, tomando en cuenta los criterios de calidad nutricia y apoyando las políticas gubernamentales en relación con reactivar la economía regional; se dará preferencia a los productores regionales del Estado, siempre y cuando cumplan con las ETC, establecidas por el SNDIF.

8. Acciones transversales

Durante los procesos de operación del programa, también se incluye el planteamiento de acciones transversales complementarias de capacitación por personal certificado en el Estándar de Competencia 0217: "Impartición de cursos de formación del capital humano de manera presencial grupal", en los temas de orientación alimentaria, aseguramiento de la calidad nutricia y participación activa de los beneficiarios, al respecto se detalla lo siguiente:

Orientación y Educación Alimentaria. – Acciones formativas y participativas con enfoque familiar, comunitaria, de género y regional, con el objetivo que desarrollen conocimientos básico y habilidades que les permita la integración de una alimentación correcta de conformidad a los criterios establecido en la EIASADC 2026, y adaptable de acuerdo a sus necesidades y posibilidades, tal como se considera en el propósito fundamental de la Norma Oficial Mexicana Nom-043-SSA2-2012, Servicios básico de salud. Promoción y educación para la salud en materia alimentaria. Criterios para brindar orientación.

Aseguramiento de la Calidad Alimentaria. – El programa se debe operar observando en todo momento que los procedimientos y mecanismos de control utilizados, garanticen la calidad e inocuidad de los insumos, con el fin de prevenir algún riesgo a la salud de los beneficiarios y asegurar la calidad nutrimental para su consumo, por lo que en la implementación de acciones en este rubro, se deberá cumplir con las buenas prácticas establecidas en la Norma Oficial Mexicana Nom-0251-SSA1-2009, Practicas de higiene para el proceso de alimentos, bebidas o suplementos alimenticios..

Organización y Participación Comunitaria. – Promover que la población beneficiaria se incorpore y participe activamente, a través de la conformación de comités que faciliten las tareas de vigilancia y evaluación del programa de manera organizada e independiente, en un modelo de derechos y compromisos ciudadanos que contribuya a que el manejo de los recursos públicos se realice en términos de transparencia, eficacia y de probidad.

Protección y promoción de los derechos humanos de los grupos de atención prioritaria. Proteger y promover los Derechos Humanos de la población Beneficiaria, es una de las acciones transversales, que ocupan al Sistema estatal DIF, logrando que quienes forman parte

de la población beneficiaria de este Programa Alimentario, se les proporcionen un buen trato, con dignidad y respeto ante la situación de vulnerabilidad en la que se encuentren, procurando su bienestar, sin dejar a nadie atrás, sin dejar a nadie afuera.

SEDIF y el SMDIF son instituciones de servicio que aplican y valoran la necesidad de motivar al personal operativo que tiene contacto directo con la población beneficiaria y a todo el personal de apoyo que trabaja, para proporcionar satisfacción a los usuarios de los programas, así mismo realizarán:

Orientación Alimentaria:

- Enfermedades crónicas degenerativas
- Resistencia a la insulina
- Enfermedades tiroideas
- Cáncer
- Nutrición escolar
- Vida en movimiento
- Viviendo sano

Aseguramiento de la calidad Alimentaria:

- Recepción y Almacenamiento de alimentos
- Salud en tu cocina

9. Derechos, obligaciones y sanciones

9.1 Derechos y obligaciones de los beneficiarios del programa

- Recibir mensualmente una canasta alimentaria, que cumpla con los criterios de calidad nutricia, establecidos por la EIASADC 2026 y estipulada en el tipo de apoyo;
- Estar informado sobre las Reglas de Operación del programa;
- Recibir trato digno, respetuoso, equitativo y sin discriminación alguna;
- Estar informado sobre las fechas y lugares de entrega del apoyo;
- Acceder a actividades transversales para el fortalecimiento del programa.
- Entregar la información y documentación correspondiente;
- Contribuir con la réplica de los conocimientos adquiridos en las acciones transversales;
- Cumplir con los lineamientos del programa;
- Hacer buen uso del apoyo alimentario;
- Acudir a los llamados por las instancias ejecutoras, así como a las reuniones que se les convoquen;
- Renovar la documentación al final de cada año;
- Denunciar el uso ilegal y político del apoyo alimentario a las autoridades correspondientes.

9.2 Del Sistema Estatal para el Desarrollo Integral de la Familia del Estado de Baja California Sur.

- Elaborar los instrumentos para la planeación, operación, seguimiento y evaluación del Programa Alimentario a nivel estatal y municipal;
- Elaborar Reglas de Operación del Programa Alimentario, con el propósito de transparentar y normar la distribución y entrega de los apoyos;
- Celebrar convenios de colaboración con los SMDIF para la operación del Programa Alimentario;
- Coordinar la operación del Programa Alimentario en la entidad federativa con las instancias participantes;
- Promoción y coordinación directa de colaboración con los SMDIF de la participación comunitaria en la operación de los programas, a través de la formación de comités de participación, comités de vigilancia ciudadana y/o comités de contraloría social;
- Focalizar la población objetivo del Programa Alimentario en coordinación con los SMDIF, priorizando la población en municipios, localidades o Área Geoestadística Básica (AGEB) rural, urbanas o indígenas de alto y muy alto grado de marginación, de acuerdo con los criterios establecidos en la EIASADC;
- Administrar y ejercer los recursos provenientes del Ramo General 33, Fondo de Aportaciones Múltiples, de acuerdo con la normatividad vigente;
- Determinar la composición de los apoyos del Programa Alimentario, de acuerdo con los criterios de calidad nutricia establecidos en la EIASADC;
- Llevar a cabo los procesos de licitación para adquisición de los insumos durante el primer trimestre del año;
- Adquirir los insumos alimentarios que cumplan con las Especificaciones Técnicas de Calidad (ETC) establecidas en congruencia con los criterios de la EIASADC;
- Vigilar el correcto almacenamiento y distribución de los insumos, que permita al SMDIF conservar sus características nutricionales, de calidad e inocuidad de los insumos, desde la selección hasta su entrega a la persona beneficiaria;
- Buscar e impulsar la coordinación interinstitucional para fortalecer la operación del Programa Alimentario a nivel estatal y municipal;
- Capacitar, asesorar, dar seguimiento a los SMDIF y evaluar la operación del programa;
- Informar a la DGADC y a las instancias requirentes el avance en la aplicación del recurso y operación del Programa Alimentario;
- Proporcionar a la DGADC la información específica que ésta solicite, que puede ser requerida en diferentes situaciones y tiempos, así como la establecida en el Calendario Anual 2026;

- Entregar a la DGADC la información requerida para la evaluación del Índice de Desempeño, de acuerdo con las indicaciones, formatos y calendario de entrega que en éste se señalan;
- Concentrar e integrar los padrones de beneficiarios para cada programa operado con recurso del Ramo General 33 FAM-AS;
- Promover que la selección de las personas beneficiarias del Programa Alimentario, se realice tomando en cuenta que no haya duplicidad con otros programas de asistencia social;
- Adquirir los insumos alimentarios que cumplan con las Especificaciones Técnicas de Calidad (ETC) establecidas en congruencia con los criterios de la EIASADC;
- Diseñar y coordinar la implementación de las acciones de orientación alimentaria y aseguramiento de la calidad, a fin de promover una alimentación correcta;
- Promover la inclusión y consumo de verdura y fruta fresca;
- Aplicar y hacer un uso adecuado de lo dispuesto en la Guía de Imagen Gráfica para los programas de la Estrategia Integral de Asistencia Social, Alimentación y Desarrollo Comunitario vigente;
- Llevar a cabo sesiones periódicas de coordinación con el DIF Municipal, a fin de valorar los avances en todos los niveles operativos del Programa Atención Alimentaria;
- Coordinar con los SMDIF, el levantamiento del padrón de las personas beneficiarias del Programa;
- Solicitar a los SMDIF integrar el expediente técnico (Solicitud de ingreso al Programa, copia INE, CURP, comprobante de domicilio, firma del aviso de privacidad);
- Solicitar a los SMDIF la captura del padrón de las personas beneficiarias, recibo de insumos, comprobante de capacitación de orientación alimentaria, aplicación de las cédulas de evaluación y seguimiento del Programa, acuse de recibido de los oficios enviados por el SEDIF BCS. Convenio SEDIF, BCS – SMDIF, R.O.P.A.) del Sistema, que contemple a las personas beneficiarias de los servicios de asistencia social alimentaria.

9.3 Del Sistema Municipal para el Desarrollo Integral de la Familia del Estado de Baja California Sur.

- Celebrar el convenio de colaboración con el SEDIF, con el fin de operar el Programa Alimentario;
- Participar de forma conjunta con el SEDIF en el establecimiento de mecanismos y estrategias a seguir para la detección, selección, focalización y atención de la población beneficiaria;
- Designar personal operativo suficiente para que, de forma permanente, colabore con el SEDIF para la operación del Programa Alimentario, con sujeción a lo dispuesto en la EIASADC 2026 y las Reglas de Operación del programa;
- Participar de forma conjunta con el SEDIF en el establecimiento de mecanismos y estrategias a seguir para la detección, selección, focalización y atención de beneficiarios;
- Brindar seguimiento a la operatividad de los programas a través de comités de participación, comités de vigilancia ciudadana y/o comités de contraloría social;
- Implementar acciones de orientación y educación alimentaria, aseguramiento de la calidad, así como de organización y participación comunitaria;
- Participar, en coordinación con el SEDIF, en la adquisición de alimentos frescos para complementar los menús y canastas alimentarias;
- Operar el programa en apego a las R.O.P. emitidas por el SEDIF y lo establecido en el convenio de colaboración firmado entre ambos;
- Impulsar la coordinación con las instancias correspondientes del sector público, social o privado para fortalecer la operación de los programas de la EIASADC;
- Generar los informes correspondientes sobre la operación de los programas de la EIASADC;
- Integrar, actualizar y entregar los padrones de la población beneficiaria de los programas de la EIASADC al SEDIF;
- El Sistema Municipal deberá vigilar que se cumpla con las medidas higiénicas y de protección durante el procedimiento de entrega de las canastas alimentarias al comité;
- El sistema municipal deberá realizar el envío al Sistema Estatal DIF, los recibos de la entrega de canastas alimentarias en los almacenes, por parte del proveedor en un lapso no mayor a 5 días hábiles;
- Realizar diagnóstico de comunidades y colonias para detectar a las familias que por su situación socioeconómica requieren del apoyo alimentario;
- El Sistema DIF Municipal, deberá prever los espacios suficientes para almacenar las canastas alimentarias cuando se requiera la recepción con base a lo establecido en el calendario de programación de entregas;
- El Sistema Municipal DIF, deberá mantener en óptimo estado el o los almacenes, así como los espacios alimentarios para el aseguramiento de la calidad e inocuidad de las canastas alimentarias, por lo que, cada almacén y/o espacio alimentario deberá de contar con un plan, o calendario para el control de plagas y erradicación de fauna nociva; haciendo llegar al SEDIF, la constancia o certificado de cada fumigación ordinaria y/o extraordinaria cuando estas se lleven a cabo;
- El Sistema Municipal DIF deberá promover en cada almacén, el cumplimiento de las leyes, norma y disposiciones oficiales vigentes aplicables en materia de seguridad y protección civil (programas, equipamiento, señalética, etc.);
- El Sistema Municipal DIF, deberá prever el personal y equipo suficiente para la recepción del insumo, así como las maniobras requeridas, garantizando la entrega de los mismos, de manera mensual o bimestral a las personas beneficiarias;
- Informar y capacitar a los representantes de las Delegaciones y Subdelegaciones en cuanto a la correcta observancia de los Lineamientos, Reglas de Operación y demás normativas que conforman el marco jurídico que rige el Programa Alimentario;
- Designar un responsable para coordinar y realizar las acciones para implementar la orientación y educación alimentaria a nivel municipal;
- Promover la asistencia y participación en los eventos que hace el SEDIF, convocando a reuniones para intercambio de información administrativa y operativa, capacitación de orientación alimentaria, y los diversos temas que competan a los programas alimentarios.
- Realizar la elección de la población beneficiaria, integrar los padrones, de acuerdo con el Sistema Integral de Información de Padrones de Programas Gubernamentales SIIPP-G,
- Se deberá cumplir con el llenado de padrones: el registro de la población asistida es un instrumento cuya elaboración bajo criterios de focalización da certidumbre para la asignación de los recursos y transparencia en el ejercicio y aplicación de los mismos.

- Los padrones de la población beneficiaria deberán ser requisitados debidamente en los formatos oficiales que proporciona el SEDIF, y de manera OBLIGATORIA enviarlos en tiempo y forma al mismo. los requisitos solicitados deberán de coincidir con la cantidad de la población beneficiaria que el SEDIF le asigna atender, para su correcta integración. El SEDIF otorgará la asesoría necesaria al SMDIF para el llenado correcto de los formatos.
- Deberán concentrar el total de sus padrones, capturarlos en el Sistema Integral de Padrones Estatal y enviarlos por medio magnético o correo electrónico al SEDIF, teniendo como OBLIGACIÓN entregar dicho padrón en tiempo y forma, notificando cada vez que exista una baja o alta de alguna beneficiaria o beneficiario.
- Los padrones de la población beneficiaria podrán ser requeridos o supervisados en cualquier momento por el SNDIF y el SEDIF a través de la Dirección de Atención a Población Prioritaria por conducto de personal operativo de la Coordinación de Alimentación.

9.4 Causas de incumplimiento, retención y suspensión de apoyos.

- Hacer uso ilegal de los insumos, venderlos o utilizarlos para fines políticos, personales y en general a cualquier fin ajeno a lo establecido en el Programa.
- Que no se realice una correcta focalización de los apoyos alimentarios por parte del personal responsable del programa del SMDIF.
- La omisión del SMDIF de informar mensualmente al SEDIF las altas y bajas del padrón, con información incompleta o falsa, informes y resumen de la población beneficiaria al SEDIF.
- Por racionar o dividir los apoyos alimentarios.
- A la omisión de las observaciones realizadas en las actas de visita de seguimiento a los SMDIF y/o comités, se suspenderá el apoyo de manera temporal, hasta solventarlas;
- Por no entregar al SEDIF los recibos de las personas beneficiarias, debidamente llenado y firmado en un plazo no mayor a treinta días naturales, a partir de la fecha de recibida las canastas alimentarias.
- Debido a la naturaleza del programa y siendo las personas beneficiarias directos la población sujeta de vulnerabilidad, se hace una consideración en aquellos casos de incumplimiento, valorando las causas que llevaron a cometer la falta y agotando todas las opciones antes de realizar la suspensión del apoyo, misma que no podrá ser definitiva.

10. Instancias participantes

10.1 Instancias ejecutoras

Se considera que a partir de la normatividad y lineamientos diseñados y desarrollados por el Sistema Nacional DIF; el SEDIF es el responsable de la ejecución del recurso y, en coordinación con el SMDIF la operatividad del Programa.

10.2 Instancia normativa estatal

El SEDIF a través de la publicación de las presentes Reglas de Operación en el Boletín Oficial del Gobierno del Estado es quien define los aspectos que regulan la ejecución del Programa en el Estado de Baja California Sur.

10.3 Instancia normativa federal

Por tratarse de Recursos Federales, le corresponde al SNDIF, a través de la Dirección General de Alimentación y Desarrollo Comunitario, por medio de la Estrategia Integral de Asistencia Social, Alimentación y Desarrollo Comunitario, con fundamento en el presupuesto de Egresos de la Federación para el ejercicio 2026.

11 Coordinación institucional

11.1 Prevención de duplicidades

Se prevé fortalecer las acciones de cooperación con los organismos públicos y privados que operen estrategias afines, con el propósito de identificar coincidencias en la atención y aplicación de recursos que incidan en la población de atención prioritaria, a fin de establecer un plan de acción integral, que impida la duplicidad de apoyos. De igual forma, se promoverá actividades para concentrar e integrar los padrones de beneficiarios para cada programa operado con recurso del Ramo General 33 FAM-AS. Promover que la selección de las personas beneficiarias de los programas operados con Ramo General 33 FAM-AS se lleve a cabo asegurando que no exista duplicidad con otros programas; no obstante, es importante mencionar que los programas pueden ser complementarios y articularse unos con otros, sobre todo cuando la población a los que están dirigidos se encuentra en situación de vulnerabilidad.

11.2 Convenios de colaboración

Con el objetivo de fortalecer y facilitar la operación del Programa, el SEDIF de manera obligatoria, lleva a cabo la firma de convenios de colaboración con los SMDIF. Los convenios deberán cumplir con las características siguientes:

- a) Definir con claridad el Programa a operar.
- b) Definir las modalidades y plazos de entrega de los apoyos, así como los compromisos de las partes.
- c) El contenido debe ser congruente con lo establecido en las Reglas de Operación de los Programas. Asimismo, celebrará convenios con las diferentes instituciones del sector público, social y/o privado, que se relacionen con la operación del Programa.

11.3 Colaboración

El SEDIF fomentará la formalización de diversos convenios de colaboración con dependencias gubernamentales que sean afines para el mejoramiento progresivo de la operatividad e impacto del Programa.

11.4 Otros recursos distintos al FAM-AS

Por lo que respecta a la necesidad que surja de complementar el recurso federal, ya sea con recurso de carácter estatal o de otra índole durante la operación del Programa, el SEDIF, sin menoscabo de las presentes Reglas de Operación, o las directrices establecidas por el SNDIF; llevará a cabo el análisis a fin de determinar la viabilidad presupuestaria para complementar el recurso federal y realizar los ajustes operativos y normativos, previendo que se den a conocer de manera oportuna a las instancias correspondientes.

12 Mecánica de Operación

12.1 Proceso

Programa de Atención Alimentaria en los Primeros 1,000 Días y Primera Infancia

ESPACIOS ALIMENTARIOS

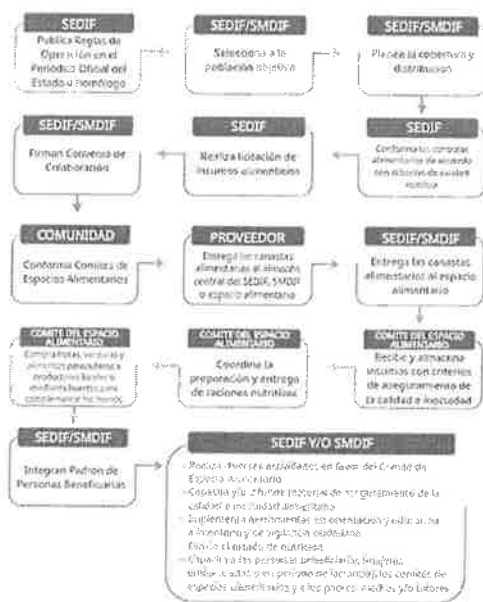

Programa de Atención Alimentaria en los Primeros 1,000 Días y Primera Infancia

ESTREGA DE CANASTAS ALIMENTARIAS

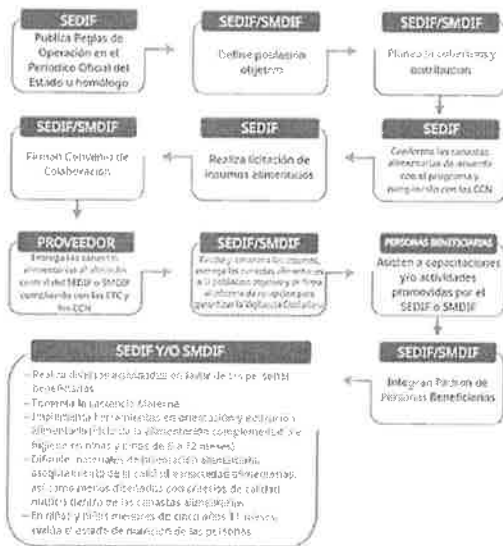

12.2 Ejecución

El SEDIF realizará el registro de todas las operaciones derivadas de la ejecución y aplicación de los recursos financieros, mismos que incluirán el registro de los distintos momentos contables, elaboración de reportes mensuales de los avances físico financieros del programa, publicación de los mismos en plataformas de acceso privado y público con la finalidad de transparentar e informar la ejecución de los recursos.

Así mismo se obliga a realizar un cierre del ejercicio en el cual se muestre la ejecución de los recursos financieros, mismos que tendrán que ser ejercidos en su totalidad conforme a la suficiencia presupuestal del ejercicio, debiendo informar la existencia de recursos no devengados para la realización de los reintegros correspondientes conforme a la normativa aplicable. De igual forma el SEDIF, determinará los controles internos a realizar de forma periódica lo cual incluirá revisiones, seguimiento y ejecución correcta de los recursos asignados, con la finalidad de contar con medidas de control necesarias para la mayor transparencia de los mismos.

12.3 Causa de fuerza mayor

Cuando exista una declaratoria o acuerdo emitido por la autoridad correspondiente para atender situaciones extraordinarias de emergencia, ya sea por la presencia de fenómenos destructivos naturales o antropogénicos que impidan la operación normal del programa y, no hayan sido considerados en las presentes Reglas de Operación; el "SEDIF" Baja California Sur con base en la EIASADC 2026 emitida por el SNDIF, a fin de brindar atención oportuna a la población afectada, analizará las condiciones para realizar alguna de las acciones siguientes:

- a. Transferir parte de los recursos asignados al Programa, para ser utilizados en el Programa de Atención Alimentaria a Personas en Situación de Emergencia o Desastre, considerando el impacto de la situación a la que se va a dar atención;
- b. Modificar el tipo de apoyo y las metas programadas; y,
- c. Publicar modificaciones al presente Programa.

Una vez acordada la estrategia a seguir; el "SEDIF" Baja California notificará mediante oficio y de forma electrónica a las instancias correspondientes.

12.4 Gasto de operación

Los gastos de operación son designados de conformidad a los criterios normativos de la Estrategia Integral de Asistencia Social Alimentación y Desarrollo Comunitario para lo cual se consideran los siguientes capítulos:

- 2000 "MATERIALES Y SUMINISTROS" que corresponde a "las asignaciones destinadas a la adquisición de toda clase de insumos y suministros requeridos para la prestación de bienes y servicios y para el desempeño de las actividades administrativas".
- 3000 "SERVICIOS GENERALES" que corresponde a "Asignaciones destinadas a cubrir el costo de todo tipo de servicios que se contraten con particulares o instituciones del propio sector público; así como los servicios oficiales requeridos para el desempeño de actividades vinculadas con la función pública". Capítulo
- 5000 "BIENES MUEBLES, INMUEBLES E INTANGIBLES", que corresponde a "las asignaciones destinadas a la adquisición de toda clase de bienes muebles".

13 Evaluación, seguimiento y control.

13.1 Información presupuestaria.

El origen del presupuesto para la operación del Programa proviene del ramo general 33 Fondo de Aportaciones Múltiples FAM en su componente Asistencia Social, la cantidad que se destina es en función del recurso asignado para la Entidad Federativa y los criterios normativos para el uso de los recursos que establece el Sistema Nacional DIF a través de la Estrategia Integral de Asistencia Social, Alimentación y Desarrollo Comunitario (EIASADC), por lo que el programa cuenta con una suficiencia presupuestaria para el ejercicio fiscal 2026 de \$ \$7,830,217.54 (Siete millones ochocientos treinta mil doscientos diecisiete pesos 54100).

13.2 Evaluación.

Evaluación Interna:

El SEDIF a través de la Dirección de Atención a Población Prioritaria en coordinación con la Dirección de Supervisión y Evaluación, llevará a cabo un análisis permanente, basado en los documentos de planeación, reportes mensuales y visitas de supervisión, y este, estará orientado en identificar los avances físicos durante el ejercicio fiscal y el cumplimiento normativo en la operatividad del programa, de conformidad a la EIASADC vigente y las presentes reglas de operación.

La evaluación a las personas beneficiarias es a través de encuestas de opinión para conocer la aceptación de las canastas alimentarias y capacitaciones que se proporcionan a través del programa.

Evaluación Externa:

Los recursos federales que se ejerzan serán evaluados por instancias técnicas designadas por el Estado según las directrices marcadas por la Secretaría de Finanzas y Administración a través del Programa Anual de Evaluación (PAE) que es el instrumento normativo donde se establecen los programas, estrategias y/o políticas. Por su parte, la Secretaría de Hacienda y Crédito Público evalúa el cumplimiento de los "Indicadores" del Fondo de Aportaciones Múltiples componente de Asistencia Social (FAM-AS) a través del Sistema de Recursos Federales Transferidos (SRFT)

13.3 Control y auditoría

En este apartado se define la responsabilidad del Programa para proporcionar a Instancias Fiscalizadoras la información necesaria para realizar, en el momento en que lo juzguen pertinente, las auditorías, revisiones o visitas de inspección de acuerdo con los programas anuales de auditorías o en el caso que juzgue pertinente; así como dar atención a las recomendaciones realizadas por dichas instancias.

Al corresponder a recursos federales transferidos, provenientes del Ramo General 33 FAM-AS, el programa podrá ser auditado por las instancias fiscalizadoras competentes, considerándose entre ellas; la Secretaría de Anticorrupción y Buen Gobierno, a través de la Dirección General de Operación Regional y Contraloría Social, y en su caso, por la Unidad de Auditoría Gubernamental de los Órganos Internos de Control en las dependencias y entidades de la Administración Pública Federal y/o auditores/as independientes contratados para tal efecto, en coordinación con los Órganos Estatales de Control, la Secretaría de Hacienda y Crédito Público, así

como la Auditoría Superior de la Federación y demás instancias que en el ámbito de sus respectivas atribuciones resulten competentes.

El SEDIF realizará visitas de seguimiento técnico a los Comités, los SMDIF, las localidades y a las personas beneficiarias del Programa.

Asimismo, se establecerán mecanismos para dar seguimiento a las visitas de control y auditoría que en su caso realicen las Instancias Fiscalizadoras, a fin de verificar la correcta aplicación del recurso y del Programa, con la finalidad de apoyar la transparencia y rendición de cuentas, así como dar el seguimiento a las recomendaciones realizadas por las mismas.

13.4 Indicadores de Resultados

Fin			
Indicador	Definición	Método de cálculo	Frecuencia de Medición
Tasa de variación de la población vulnerable por carencias sociales	Describe la variación que existe en la vulnerabilidad por carencias sociales de la población en México	$\left(\frac{\text{Porcentaje de personas en vulnerabilidad por carencias sociales en el año } t-2}{\text{Porcentaje de personas en vulnerabilidad por carencias sociales en el año } t} \right) \times 100$	Bianual
Propósito			
Indicador	Definición	Método de cálculo	Frecuencia de medición
Variación de estado nutricional de la población escolar (5 a 11 años)	Muestra la variación en la nutrición de la población escolar de (5 a 11 años) a nivel nacional, contra la medición inmediata anterior. La evaluación del estado nutricional de la población, expone la prevalencia combinada de sobrepeso y obesidad, lo que representa de manera indirecta las tendencias de la nutrición, relacionadas con la dieta y hábitos alimentarios.	$\left(\frac{\text{Porcentaje de niñas y niños escolares con prevalencia combinada de sobrepeso y obesidad en el año } t}{\text{Porcentaje de niñas y niños escolares con prevalencia combinada de sobrepeso y obesidad en el año } t-1} \right) \times 100$	Cuatrenal
Porcentaje de la población beneficiaria de la Estrategia Integral de Asistencia Social y Alimentaria y Desarrollo Comunitario que mejora sus hábitos alimentarios	Indicador que permite conocer el consumo de las dotaciones, así como los hábitos alimentarios de la población beneficiaria de los programas alimentarios.	$\left(\frac{\text{Población con más de 80 puntos en el índice de Alimentación Saludable (IAS) en el año } t}{\text{Población beneficiaria de los programas alimentarios en el año } t} \right) \times 100$	Anual
Componente			
Indicador	Definición	Método de cálculo	Frecuencia de medición
Proporción de despensas - dotaciones entregadas que cumplen con los criterios de calidad nutricia	Mide el porcentaje de apoyos alimentarios despensas - dotaciones entregadas que cumplen con los criterios de calidad nutricia de los lineamientos de la Estrategia Integral de Asistencia Social Alimentaria y Desarrollo Comunitario (EISADC)	$\left(\frac{\text{Número de despensas- dotaciones distribuidas en el periodo } t \text{ de acuerdo con los criterios de calidad nutricia de EISADC}}{\text{Número total de apoyos entregados en el periodo } t} \right) \times 100$	Trimestral
Indicador	Definición	Método de cálculo	Frecuencia de Medición
Porcentaje de la población de la Estrategia Integral de la Asistencia Social Alimentaria y Desarrollo Comunitario con apoyos alimentarios	Mide el total de beneficiarios de los programas de la Estrategia Integral de la Asistencia Social Alimentaria que reciben apoyos alimentarios con criterios de calidad nutricia y así mejoran su alimentación. No se cuenta con información de sustento para determinar el impacto de los apoyos de la Estrategia Integral de la Asistencia Social Alimentaria y Desarrollo Comunitario en los beneficiarios, dado que el resultado depende de múltiples factores.	$\left(\frac{\text{Número de despensas- dotaciones distribuidas en el periodo } t \text{ de acuerdo con los criterios de calidad nutricia de EISADC}}{\text{Número total de apoyos entregados en el periodo } t} \right) \times 100$	Anual
Indicador	Definición	Método de cálculo	Frecuencia de Medición
Servicios de asistencia social brindados a personas sujetas de asistencia social en situación de vulnerabilidad	Mide el porcentaje de servicios en asistencia social programados a otorgar durante el ejercicio fiscal a personas en situación de vulnerabilidad	$\left(\frac{\text{Número total de servicios brindados en materia de asistencia social a personas con alta vulnerabilidad en el año } t}{\text{Total de servicios programados en materia de asistencia social en el año } t} \right) \times 100$	Anual
Actividad			
Indicador	Definición	Método de Cálculo	Frecuencia de Medición
Porcentaje de asesorías realizadas a los Sistemas DIF	Mide la realización de asesorías a la operación de los Programas de Asistencia Social Alimentaria de los Sistemas Estatales DIF con el fin de impulsar el cumplimiento de los criterios de calidad nutricia aplicados en la conformación de apoyos alimentarios, así como, confirmar que esté cumpliendo con la operación conforme a lo establecido en la Estrategia Integral de Asistencia Social Alimentaria y Desarrollo Comunitario el otorgamiento y características de los mismos.	$\left(\frac{\text{Número de asesorías realizadas de los Sistemas DIF}}{\text{Número de asesorías programadas}} \right) \times 100$	Trimestral
Indicador	Definición	Método de Cálculo	Frecuencia de Medición
Porcentaje de recursos del Fondo de Aportaciones Múltiples, componente Asistencia Social destinados para asistencia social	Mide el porcentaje de la asignación de recurso del Fondo de Aportaciones Múltiples, componente Asistencia Social para brindar asistencia social integral a los beneficiarios de la Estrategia Integral de Asistencia Social Alimentaria y Desarrollo Comunitario que operan los Sistemas Estatales DIF	$\left(\frac{\text{Monto total de recursos del Fondo de Aportaciones Múltiples Asistencia Social asignados por el Sistema DIF para otorgar apoyos y servicios de asistencia social en el año } t}{\text{Total de recursos recibidos por el Sistema DIF del Fondo de Aportaciones Múltiples Asistencia Social en el año } t} \right) \times 100$	Anual
Indicador	Definición	Método de Cálculo	Frecuencia de Medición
Porcentaje de recursos del FAM Asistencia Social destinados a otorgar apoyos alimentarios	Mide la asignación anual de recursos del Fondo de Aportaciones Múltiples de Asistencia Social para adquirir apoyos que contribuyan al cumplimiento efectivo de los derechos sociales que indican positivamente en la alimentación mediante los programas alimentarios de la estrategia Integral de Asistencia Social Alimentaria y Desarrollo Comunitario que operan los Sistemas Estatales DIF, para la atención a la población sujeta de asistencia social. De manera directa la utilización en la adquisición de insumos permitirá tener una cobertura mayor de beneficiarios y/o mayor calidad en los alimentos	$\left(\frac{\text{Monto total de recursos del Fondo de Aportaciones asignados por el Sistema DIF para otorgar apoyos alimentarios en el año } t}{\text{Total de recursos recibidos por el Sistema DIF del Fondo de Aportaciones Múltiples Asistencia Social Alimentaria en el año } t} \right) \times 100$	Anual
Indicador	Definición	Método de Cálculo	Frecuencia de Medición
Porcentaje de dotaciones enviadas por los Sistemas DIF para su evaluación al Sistema Nacional DIF que cumplen con los criterios de calidad nutricia	Mide el porcentaje de cumplimiento en la conformación de las dotaciones de acuerdo con los criterios de calidad nutricia establecidos en la Estrategia Integral de Asistencia Social Alimentaria y Desarrollo Comunitario a nivel nacional. La conformación de los apoyos alimentarios se realiza a principios del ejercicio fiscal y es enviado para su evaluación al Sistema Nacional DIF, por ello no se puede contar con una medición de menor frecuencia	$\left(\frac{\text{Número total de dotaciones- despensas que cumplen con los criterios de calidad nutricia a nivel nacional en el año } t}{\text{Número total de dotaciones- despensas enviadas por los Sistemas DIF para su evaluación al Sistema Nacional DIF en el año } t} \right) \times 100$	Anual

14 Transparencia

14.1 Difusión

El SEDIF, se apegará a lo establecido en el artículo 70 de la Ley General de Transparencia y Acceso a la Información Pública, artículo 75 de la Ley de Transparencia y Acceso a la Información Pública del Estado de Baja California Sur y del artículo 28 fracción del

Presupuesto de Egresos de la Federación. La publicación y difusión de información del Programa, se realizará a través de la página web institucional, en la siguiente liga: <http://dif.bcs.gob.mx/>

El SEDIF, en cumplimiento a lo establecido en los artículos 1 y 2 fracción XLV de la Ley de Presupuesto y Responsabilidades Hacendarias, realizará las gestiones administrativas que correspondan, a efecto que las presentes Reglas de Operación sean publicadas en el Boletín Oficial del Gobierno del Estado de Baja California Sur. Las reglas de operación ya publicadas, estarán disponibles en la página web institucional, en la siguiente liga: <https://dif.bcs.gob.mx/normatividad/>

El SEDIF deberá remitir las presentes Reglas vía electrónica y mediante copia simple a los SMDIF, quienes a su vez tendrán la obligatoriedad de poner la información a disposición de las personas interesadas en todas y cada una de las localidades de su Municipio, principalmente las comunidades con índice alto o muy alto de marginación o en las localidades identificadas con alto y muy alto grado de rezago social por contar con población potencial para recibir los beneficios del Programa.

Para la difusión, promoción y ejecución de las acciones del Programa, el SEDIF, se apegará a lo establecido en el Presupuesto de Egresos de la Federación vigente y lo establecido en la Guía de Imagen Gráfica de la EIASADC vigente. Donde los apoyos operados se deberán identificar con el Escudo Nacional, logotipo del Gobierno de México, de la Secretaría de Salud, del SNDIF y del SEDIF, así como la leyenda **"Este programa es público, ajeno a cualquier partido político. Queda prohibido el uso para fines distintos a los establecidos en el programa"**.

14.2 Padrones de beneficiarios

El SEDIF, con el propósito de transparentar las cuentas claras a la ciudadanía, en relación a información sobre sus beneficiarios y beneficiarias, integrará un padrón de las personas beneficiarias del Programa en coordinación con el SMDIF, el cual deberá de cumplir con los criterios establecidos en el Sistema Integral de Información de Padrones de Programas Gubernamentales SIIPP-G vigente. Asimismo, el SEDIF validará para el SIIPP-G el padrón de personas beneficiarias, que corresponda de acuerdo con la población objetivo del Programa, dicho padrón estará integrado de conformidad con lo establecido en la EIASADC vigente. Deberá ser llenado por el Sistema Municipal DIF y enviado al SEDIF para ser revisado cada inicio de año fiscal, y al inicio del ciclo escolar, o bien, cuando se le solicite.

El SEDIF, en cumplimiento a lo dispuesto en la Ley de Protección de Datos Personales en Posición de los Sujetos Obligados para el Estado de Baja California Sur, pondrá a disposición del público en general el "Aviso de Privacidad Simplificado y Aviso de Privacidad Integral" en la siguiente dirección web: <https://transparencia.bcs.gob.mx/sedif/avisos-de-privacidad/>

14.3 Quejas, denuncias y solicitudes de información

Para atender cualquier anomalía en la operación del Programa ponemos a su disposición el teléfono 800 4040011, de la Dirección de Supervisión y Evaluación del Sistema Estatal para el Desarrollo Integral de la Familia.

Con la finalidad de transparentar toda la información del Programa, el SEDIF pone a disposición del público en general y de cualquier ente público o privado, los mecanismos e instancias, a través de las cuales, puede presentar quejas y denuncias relacionadas con irregularidades en la operatividad de los apoyos o solicitudes de información.

Las quejas o inconformidades respecto a la operación, entrega y ejecución de los apoyos o algún otro aspecto relacionado con el Programa, podrán ser presentadas por las personas beneficiarias o por el público en general, utilizando los siguientes medios institucionales de quejas y denuncias:

- Dirección de Supervisión y Evaluación del Sistema Estatal para el Desarrollo Integral de la Familia en B.C.S., ubicado en carretera al norte kilómetro 4.5 entrada CECYTE, col. El Conchalito, C.P. 23090, La Paz, B.C.S. con teléfono (612) 12 42922 ext. 402, 403 y 404.
- Línea gratuita 800 HONESTO (4663786).
- Correo electrónico: quejasdif@bcs.gob.mx

En cuanto a la solicitud de información, cualquier ciudadano, ente público o privado podrá a través de un oficio dirigido a la persona encargada de la Unidad de Transparencia del SEDIF y/o a través de la Plataforma Nacional de Transparencia: <https://www.plataformadetransparencia.org.mx/Inicio>

14.4 Comités de vigilancia ciudadana

La vigilancia ciudadana es el mecanismo de las/los beneficiarias/os considerados en esta Estrategia, para que de manera organizada verifiquen el cumplimiento de las metas y la correcta aplicación de los recursos públicos asignados a cada programa. Es una práctica de transparencia y rendición de cuentas, por lo tanto, todos los programas de la presente Estrategia deberán contar con un Comité de Vigilancia Ciudadana (CVC).

14.4.1 Criterios para formar un comité de vigilancia ciudadana

- Integrarse con un mínimo de tres personas beneficiarias-usuarias del programa del que se trate.
- Se conformará a través de un acta constitutiva, en la cual los integrantes deberán aceptar formar ser parte de éste de manera voluntaria, gratuita y libre. Estrategia Integral de Asistencia Social, Alimentación y Desarrollo Comunitario 2026.
- Se incluirá nombre, datos de contacto de cada uno de los integrantes del comité, domicilio (localidad, código postal y entidad federativa), así como especificar la voluntad de cada uno de ellos para pertenecer a éste. Es importante acotar que, para el caso

del Programa, la conformación y funciones del CVC, se realizarán de conformidad con los numerales 4.1, 4.1.1, 4.1.2 y 4.1.3 considerado en el Capítulo 3 de la Estrategia, según corresponda al programa.

- Los integrantes del CVC deberán ser elegidos por mayoría de votos, este mecanismo deberá realizarse por las personas beneficiarias, bajo la coordinación del SMDIF y/o del SEDIF, según sea determinado por el programa que se opere. Se deberá dejar constancia de la elección, a través de una breve leyenda en la que se exprese dicho acto, lo anterior, dentro del acta constitutiva del Comité de Vigilancia Ciudadana
- La vigencia del CVC se determinará por el programa que se opere, el cual deberá considerar como mínimo un ejercicio fiscal y para el caso del Programa, este deberá de ser acorde al calendario escolar vigente. Y será rotativo
- El SEDIF llevará acabo capacitaciones o reuniones con los Comités, en los cuales se realizará una minuta
- El comité deberá de renovarse y ser rotativo. El SEDIF o el SMDIF será el responsable de convocar el siguiente CVC.
- Dentro de la conformación se promoverá la inclusión de mujeres y hombres de manera equitativa.

14.4.2 Operación del CVC

- El SEDIF elaborará un Programa Estatal de Vigilancia Ciudadana (PEVC), en el que se programarán las acciones de promoción, difusión, operación y seguimiento al comité de vigilancia ciudadana.
- De las minutas levantadas durante las capacitaciones o reuniones de los Comités, una de ellas estará en posesión del SEDIF (original) y la copia simple en resguardo del comité. El SEDIF anexará la lista de asistencia de los participantes.
- Cada comité será responsable de notificar las anomalías en la entrega de insumos y otras irregularidades de los programas mediante un escrito libre en el que se describa de forma concreta la acción identificada de los programas de la EIASADC.

El SEDIF:

- Deberá recibir y reportar las quejas y denuncias al SNDIF, mediante el informe (concentrado de información) semestral de quejas y denuncias de acuerdo con el calendario anual de la DGADC.
- Deberá elaborar un informe semestral de seguimiento del Programa Estatal de Vigilancia Ciudadana, el cual registrará los resultados de las actividades llevadas a cabo, así como, vigilar que se cumpla con los periodos de ejecución de los programas de conformidad con lo programado.
- Deberá elaborar y distribuir al menos un material impreso (dípticos, trípticos, carteles, volantes, periódico mural, entre otros), a los beneficiarios de los Estrategia Integral de Asistencia Social, Alimentación y Desarrollo Comunitario 2026, con información sobre el programa, así como las acciones en materia de transparencia en el uso de los recursos, tomando en cuenta las particularidades sociales y étnicas de las localidades donde operan, poniendo especial atención al respeto de la diversidad cultural, la idoneidad del medio de comunicación, la lengua materna y lenguaje inclusivo. El Sistema Estatal debe enviar de manera preliminar el material para su validación al SNDIF, de acuerdo con lo establecido en el Calendario Anual.
- Los documentos de difusión deberán especificar la ruta para atender y canalizar las irregularidades, quejas y denuncias manifestadas por los CVC, así como incluir la imagen gráfica del SNDIF. La DGADC podría solicitar evidencia alguna sobre el comité de vigilancia ciudadana.

14.5 Mecanismos de corresponsabilidad

El programa es gratuito por lo que no está sujeto a mecanismos de corresponsabilidad.

TRANSITORIOS

PRIMERO. Las presentes Reglas de Operación deberán ser Publicadas en el Boletín Oficial del Gobierno del Estado de Baja California Sur.

SEGUNDO. Estas Reglas de Operación estarán vigentes a partir de su publicación en el Boletín Oficial del Gobierno del Estado de Baja California Sur.

En la Ciudad de La Paz, Capital del Estado de Baja California Sur, a los 20 (veinte) días de marzo de 2026 (dos mil veintiséis), el Director General del Sistema Estatal para el Desarrollo Integral de la Familia del Estado de Baja California Sur.



LIC. LUIS ALBERTO CESEÑA ROMERO