

Los estados financieros que corresponden a esta institución, presentan la situación financiera, los resultados de operación, las variaciones en la hacienda pública y los flujos de efectivo, se elaboran con base a lo dispuesto en Ley General de Contabilidad Gubernamental, la normatividad emitida por el Consejo Nacional de Armonización Contable (CONAC), La Ley de Planeación Hacendaria, Presupuesto, Gasto Público y Contabilidad Gubernamental.

a) NOTAS DE GESTION ADMINISTRATIVA

1. Autorización e Historia

a) Fecha de creación del ente público.

Se crea con personalidad jurídica y patrimonio propios con domicilio en la ciudad de la Paz B.C.S. un organismo descentralizado que se denominara SISTEMA ESTATAL PARA EL DESARROLLO INTEGRAL DE LA FAMILIA BAJA CALIFORNIA SUR el día 12 de abril de 1977

b) Datos del Ente

Sistema Estatal para el Desarrollo Integral de la Familia
Carretera Transpeninsular al Norte Km 4.5, Colonia El Corchallo,
C.P. 23090, La Paz, Baja California Sur
Teléfono: 612 124-2922
Correo Electrónico: difics@ics.gob.mx
Página Web: <https://dif.bcs.gob.mx/>

2. Panorama económico y financiero

El Sistema Estatal para el Desarrollo Integral de la Familia en el Estado de Baja California Sur es un organismo público descentralizado del Gobierno del Estado de Baja California Sur por consiguiente obtiene sus recursos mediante aportaciones que realiza gobierno del estado a través de la Secretaría de Finanzas y Administración mediante subsidios con los cuales opere durante el ejercicio 2026 y con cuotas de recuperación como ingresos propios generados de apoyos alimentarios y de servicios en sus diferentes direcciones.

3. Organización y Objeto Social

a) Objeto social

El Sistema Estatal para el Desarrollo Integral de la Familia y su Unidad, guiará las políticas públicas del sector a través de instrumentos, programas y apoyos que promuevan el desarrollo integral de la familia y la comunidad, atendiendo las necesidades y vulnerabilidad a través del fortalecimiento de las relaciones familiares.

b) Principal actividad:

El Sistema Estatal para el Desarrollo Integral de las Familias del Estado en Baja California Sur (SEDIIF B.C.S.) es el organismo coordinador y promotor de la asistencia social pública y privada, encargado de generar servicios de asistencia social y de protección de los grupos sociales más vulnerables, aquellos que, por sus condiciones físicas, mentales, jurídicas, económicas o sociales, requieren de servicios especializados para su protección y su plena integración social. Enfoca sus esfuerzos hacia todas las niñas, niños y adolescentes, y en especial aquellos que se encuentran en situación de riesgo o afectados por desnutrición, por condiciones familiares adversas, maltrato, discriminación o abuso, ser víctimas de cualquier tipo de explotación, vivir en situación de calle, ser víctimas del tráfico de personas, la pornografía y el comercio sexual, entre otros grupos vulnerables.

c) Ejercicio fiscal.

Año 2026

d) Régimen Jurídico

Organismo público descentralizado.

e) Consideraciones fiscales del ente:

Declaración informativa anual de pagos y retenciones de servicios profesionales, Personas Morales, Impuesto Sobre la Renta

Declaración Informativa mensual de Proveedores

Entero de retenciones mensuales de ISR por ingresos asimilados a salarios.

Entero de retenciones mensuales de ISR por sueldos y salarios

f) Estructura organizacional básica



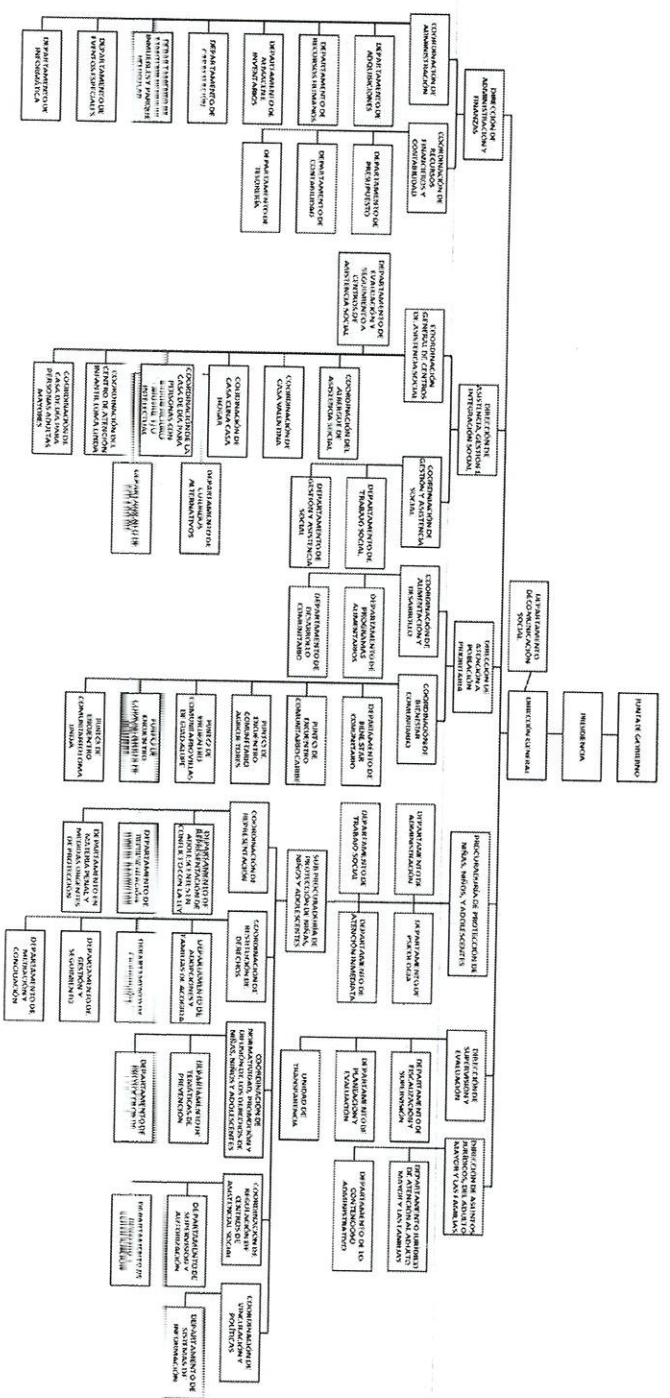

4. Bases de Preparación de los Estados Financieros

a) Postulados básicos de Contabilidad Gubernamental (PBCG)

- 1) Sustancia Económica. Es el reconocimiento contable de las transacciones, transformaciones internas y otros eventos, que afectan económicamente al ente público y delimitan la operación del Sistema de Contabilidad Gubernamental.
- 2) Entes Públicos. Los poderes Ejecutivo, Legislativo y Judicial de la Federación y de las entidades federativas, los entes autónomos de la Federación y de las entidades federativas; los ayuntamientos de los municipios; los órganos político-administrativos de las demarcaciones territoriales del Distrito Federal; y las entidades de la administración pública paraestatal, ya sean federales, estatales o municipales.
- 3) Existencia Permanente. La actividad del ente público se establece por tiempo indefinido, salvo disposición legal en la que se especifique lo contrario.
- 4) Revelación Suficiente. Los estados y la información financiera deben mostrar amplia y claramente la situación financiera y los resultados del ente público.
- 5) Importancia Relativa. La información debe mostrar los aspectos importantes de la entidad que fueron reconocidos contablemente.

b) Normas Contables Generales

- a) Lineamientos dirigidos a asegurar que el Sistema de Contabilidad Gubernamental facilite el Registro y Control de los Inventarios de los Bienes Muebles e Inmuebles de los Entes Públicos
- b) Lineamientos para la Elaboración del Catálogo de Bienes Inmuebles que Permita la Interrelación Automática con el Clasificador por Objeto del Gasto y la Lista de Cuentas
- c) Lineamientos Mínimos relativos al Diseño e Integración del Registro en los Libros Diario, Mayor e Inventarios y Balances (Registro Electrónico)
- d) Norma para armonizar la presentación de la información adicional a la iniciada por la Ley de Ingresos
- e) Norma para la difusión a la ciudadanía de la Ley de Ingresos y del Presupuesto de Egresos
- f) Norma para establecer la estructura de información del formato del ejercicio y destino de gasto federalizado y reiniegos

5. Políticas de Contabilidad Significativas

Se informará sobre:

- A) Actualización: durante el ejercicio 2026 se llevarán a cabo la obtención de bienes inmuebles para el sistema estatal no llevo a cabo bajas del inventariables ya que la coordinación de registros materiales e inventarios en el territorio.
- B) SEDIF no lleva a cabo operaciones en el extranjero
- C) Método de valuación: SEDIF no realiza inversiones en acciones
- D) Método de aplicación: No Aplica
- E) Beneficiarios a empleados: No Aplica, todas las percepciones y deducciones de los empleados son conforme a la ley
- F) Provisiones: el objetivo de las provisiones de pasivos registrados en los estados financieros es para cumplimiento con empleados y proveedores que realizan trabajos en el sistema estatal para el desarrollo integral de la familia en el estado de baja californias sur.
- G) Reservas: NO APLICA
- H) cambios en políticas contables y correcciones: Se llevaran a cabo correcciones y reclasificaciones en cuestionamientos por la auditoría superior del estado de baja californias sur por correcciones presupuestales.

6. Posición en Moneda Extranjera y Protección por Riesgo Cambiario

Se informará sobre:

- a) Activos en moneda extranjera: NO APLICA
- b) Pasivos en moneda extranjera: NO APLICA
- c) Posición en moneda extranjera: NO APLICA
- d) Tipo de cambio: NO APLICA
- e) Equivalente en moneda nacional: NO APLICA



7. Reporte Analítico del Activo

Debe mostrar la siguiente información:

a) Vida útil o porcentajes de depreciación, deterioro amortización utilizados en los activos.

DEREGIACION DEL ACTIVO FIJO		PORCIENTO
RUBRO		
Mobiliario y Equipo de Administración		10
Mobiliario y Equipo de Educativo y Recreativo		10
Maquinaria, Otros Equipos y Herramientas		10
Vehículos y Equipo de transporte		25
Equipo de cómputo		30

b) Cambios en el porcentaje de depreciación y amortización y en el valor de los activos ocasionado por deterioro; No se han realizado cambios en el porcentaje de depreciación
 c) Importe de los gastos capitalizados en el ejercicio, tanto financieros como de investigación y desarrollo; No se realizaron gastos con fines a investigaciones y desarrollo.
 d) Riesgos por tipo de cambio o tipo de interés de las inversiones financieras; La entidad no tiene riesgos que no contemos con inversiones por tipos de cambio o interés ya que solo contamos con cuentas de tipo productivas.
 e) Valor en el ejercicio de los bienes construidos por la entidad; No contamos con bienes construidos en el ejercicio 2026 ya que el sistema no realiza construcción de obra pública

f) Otras circunstancias de carácter significativo que afecten el activo, tales como bienes en garantía, señalados en embargos, litigios, títulos de inversiones entregados en garantías, baja significativa del valor de inversiones financieras, etc; NO APLICA

8. Fideicomisos, Mandatos y Arrendos

Se deberá informar:

a) Por ramo administrativo que los reporta; No se cuentan con dichos instrumentos.

b) Existir los de mayor monto de disponibilidad; relacionando aquellos que conforman el 80% de las disponibilidades; No se cuentan con dichos instrumentos.

9. Reporte de la Recaudación

a) Análisis del comportamiento de la recaudación correspondiente al ente público o cualquier tipo de ingreso, de forma separada los ingresos locales de los federales.

Entre los ingresos recaudados mas significativos están:

- Asistencia social alimentaria a personas de atención prioritaria
- Asistencia social alimentaria en los primeros mil días de vida
- Desayunos escolares modalidad fros
- Desayunos escolares modalidad calientes
- Donativos para vacunación
- Donativos casa para casa hogar

10. Información sobre la Tercera y el Impacto Ambiental de la Deuda

a) Utilizar al menos los siguientes indicadores: deuda respecto al PIB y deuda respecto a la recaudación tomados, como mínimo, un punto porcentual o mayor a 4 dígitos NO APLICA

b) Información de la información que se debe proporcionar a la comunidad y la información que se debe proporcionar a los interesados, comisionados, base, perfil de vencimiento y otros gastos de la deuda; NO APLICA

11. Calificaciones otorgadas

Informar, tanto del ente público como cualquier transacción realizada, que haya sido sujeta a una calificación crediticia; No aplica, no se realizaron operaciones con crédito.

12. Proceso de Mejora

Se informará de:

a) Principales Políticas de control interno; Se continúan los procedimientos para alinear y mejorar constantemente los procesos de los registros contables, a fin de cumplir con los reglamentos, leyes y lineamientos aplicables a la operatividad de este Sistema Estatal DIF.

13. Información por segmentos

Al cierre del periodo no se considera necesario revelar la información de manera segmentada.

14. Eventos posteriores al cierre.

Al cierre del periodo, no se presentaron eventos posteriores.

15. Partes relacionadas.

El sistema Estatal para el Desarrollo Integral de La Familia Baja California Sur no presenta partes relacionadas que pudieran ejercer influencia significativa sobre la toma de decisiones financieras y operativas

16. Responsabilidad Sobre la Presentación Razonable de la Información Contable

La información financiera fue autorizada para su emisión por Brenda María Sánchez Castillo en su carácter de Directora de administración y bajo protesta de decir verdad que los estados financieros y sus datos son debidamente correctos.

1) NOTAS AL ESTADO DE ACTIVIDADES

Este estado financiero muestra los ingresos y gastos totales, desglosando los conceptos del ingreso de acuerdo al plan de cuentas emitido por el CONAC y los gastos con los conceptos del clasificador por objeto del gasto, así mismo permite determinar el resultado o pérdida del periodo. Al comparar estos dos grandes agregados obtenemos como resultado un ahorro del periodo por \$48,212,384.94

Ingresos de Gestión

Concepto	Importe
INGRESOS DE GESTIÓN	810,537.15
PARTICIPACIONES, APORTACIONES, CONVENIOS, INCENTIVOS DERIVADOS DE LA COLABORACIÓN FISCAL, FONDOS DISTINTOS DE APORTACIONES, TRANSFERENCIAS, ASIGNACIONES, SUBSIDIOS Y SUBVENCIÓNES, Y PENSIONES Y JUBILACIONES	85,358,994.50
OTROS INGRESOS Y BENEFICIOS	386,940.31
TOTAL DE INGRESOS	\$88,586,371.96

Gastos y Otras Pérdidas:

Concepto	Importe	%
SERVICIOS PERSONALES	37,930,696.95	83.99%
MATERIALES Y SUMINISTROS	243,793.53	0.60%
SERVICIOS GENERALES	1,780,051.79	4.41%
TRANSFERENCIAS INTERNAS Y ASIGNACIONES AL SECTOR PÚBLICO	-	0.00%
AYUDAS SOCIALES	399,484.75	0.99%
PARTICIPACIONES Y APORTACIONES	-	0.00%
OTROS GASTOS Y PÉRDIDAS	-	0.00%
BIENES MUEBLES INMUEBLES (PRESUPUESTAL)	-	0.00%
TOTAL DE GASTOS Y OTRAS PÉRDIDAS	40,354,007.02	100%

Se agrega a este apartado lo correspondiente a bienes muebles, debido a que en el presupuesto de egreso esta cantidad es considerada en el gasto, mientras que contablemente se considera en el apartado de activo (bienes muebles)



11) NOTAS AL ESTADO DE SITUACIÓN FINANCIERA

Activo

Efectivo y Equivalentes

A continuación se relacionan las cuentas que integran el rubro de efectivo y equivalentes:

Según SIAFES:

Concepto	2026	2026	
HSBC	CUOTAS DE RECUPERACION SERVICIOS MEDICOS CREE	221,803.35	221,803.35
BANORTE	FONDO REVOLVENTE	300,000.00	623,541.83
BANORTE	ESTANCIAS INFANTILES	323,541.81	
BANORTE	NOMINA 2026	0.00	
SANTANDER	NOMINA 2026	0.02	
BANCOS BBVA	Ajuste	-0.08	
			47,906,276.31
Solimar Casa Valentina	CONVENIO FUNDACION SOLMAR	95,308.74	
LOCF Casa Valentina	CONVENIO LOS CARBOS CHILDREN FOUNDATION	108,350.24	
LOCF Casa Cura- Casa Hogar	CONVENIO LOS CARBOS CHILDREN FOUNDATION	339,709.16	
Evento Musical 2020	RECALDO POR EVENTOS ESPECIALES PARA LAS CASAS DE	62,859.23	
Casa de Día	CUOTAS DE RECUPERACION PARA PERSONAS CON DISCAPACIDAD	13,415.84	
Albergue de asistencia social	CUOTAS DE RECUPERACION PARA PERSONAS VULNERABLES	410,380.04	
Donativos	DONATIVOS PARA ASISTENCIA SOCIAL	147,454.93	
Cuotas FAM 2024	CUOTAS DE RECUPERACION DE ATENCION A POBLACION VULNERABLE	214,881.87	
Cuotas de recuperacion 2025	CUOTAS DE RECUPERACION DE ATENCION A POBLACION VULNERABLE	918,458.46	
Gastos de operacion Nomina 2024	SUBSIDIO ESTATAL	23,582.63	
Gastos de operacion Nomina 2025 FF 101	SUBSIDIO ESTATAL	1,589.80	
Ramo 12 Taller Ortesis y Prótesis	SUBSIDIO FEDERAL	8.95	
Ramo 12 Adquisiciones y Donaciones	SUBSIDIO FEDERAL	14.14	
Gastos de operacion Nomina 2025	SUBSIDIO ESTATAL	11,800.00	
Gastos de operacion Nomina 2020	SUBSIDIO ESTATAL	4,551,253.04	
Gastos de operacion 2025	SUBSIDIO ESTATAL	21,046.65	
Donativo un vehiculo AUVU	SUBSIDIO ESTATAL	6,810,143.84	
Fondo de aportaciones multiples 2025	SUBSIDIO FEDERAL	6,877.78	
Fondo de aportaciones multiples 2026	SUBSIDIO FEDERAL	34,169,972.36	
	Suma		48,751,621.49

Segun ESTADO DE CUENTA

Gastos de operacion Nomina 2026	SUBSIDIO ESTATAL	4,551,253.63
SANTANDER	NOMINA 2026	0.00

El banco con que el que opera esta institucion educativa es HSBC, SANTANDER, BANORTE Y BBVA. El saldo de esta cuenta, representa el monto de efectivo disponible, con los cuales se cubrirán los servicios personales y gastos de operacion.

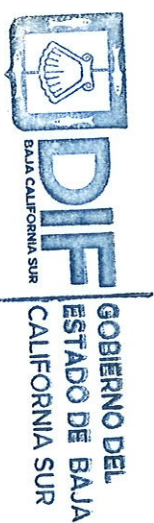

Derechos a recibir Efectivo y Equivalentes y Bienes o Servicios a Recibir

El saldo de deudores se encuentra integrado por diversas cuentas cuya característica es que serán fácilmente recuperables en el transcurso máximo de un año. (gastos a comprobar)

Concepto	2026	2026
DEUDORES DIVERSOS		\$ 2,455,210.82
	Suma	\$ 2,455,210.82

Bienes Muebles, Inmuebles e Intangibles

Se integra de la siguiente manera:

Concepto	2026	2026
BIENES INMUEBLES, INFRAESTRUCTURA Y CONSTRUCCIONES		\$ 870,604.80
BIENES MUEBLES		\$ 2,493,390.28
a) Muebles de Oficina y Estanterías:		\$ 2,939,429.14
b) Equipo de Computo y de Tecnologías de Información:		\$ 8,388,703.80
c) Vehículos y Equipo de Transporte:		\$ 2,847,153.46
d) Otros mobiliarios y eq de Admon		
e) Equipo de Comunicación y Telecomunicación:		
ACTIVOS INTANGIBLES		\$ 93,786.00
TOTAL		\$ 17,633,067.48

Estimaciones y Debetos

El deterioro de los activos de esta institucion se realiza con base a lo dispuesto en Ley General de Contabilidad Gubernamental, la normatividad emitida por el Consejo Nacional de Armonización Contable (CONAC). Se integran de la siguiente manera:

Concepto	2026	2026
DEPRECIACION ACUMULADA DE BIENES MUEBLES E INMUEBLES		-\$ 1,371,688.00

Pasivo

Destacan entre las principales partidas del Pasivo Circulante las siguientes:

Concepto	2026
	2026

Cuentas por Pagar a Corto Plazo		\$ 4,191,279.63
TOTAL DEL PASIVO		\$ 4,191,279.63

III) NOTAS AL ESTADO DE VARIACION EN LA HACIENDA PÚBLICA
HACIENDA PUBLICA/PATRIMONIO

Se informa que el patrimonio contribuido es \$870,604.80 tanto en 2025 como en el presente año.

Concepto	Hacienda Publica / Patrimonio Contribuido	Hacienda Publica / Patrimonio Generado de Ejercicios Anteriores	Hacienda Publica / Patrimonio Generado de Ejercicio	Exceso o Insuficiencia en la Actualización de la Hacienda Publica / Patrimonio	Total
Hacienda Publica/Patrimonio Contribuido Neto de 2025	870,604.80	0.00	0.00	0.00	870,604.80
Aportaciones	0.00	0.00	0.00	0.00	0.00
Donaciones de Capital	870,604.80	0.00	0.00	0.00	870,604.80
Actualización de la Hacienda Publica/Patrimonio	0.00	0.00	0.00	0.00	0.00
Cambios en la Hacienda Publica/Patrimonio Contribuido Neto de 2025	0.00	0.00	0.00	0.00	0.00
Aportaciones	0.00	0.00	0.00	0.00	0.00
Donaciones de Capital	0.00	0.00	0.00	0.00	0.00
Actualización de la Hacienda Publica/Patrimonio	0.00	0.00	0.00	0.00	0.00

Se informa que de manera agrupada, acerca del monto y procedencia de los recursos que modifican el patrimonio generado por un monto de \$40,872,806.48

Concepto	dic-25	mar-25	44,764,775.93
Variaciones de la Hacienda Publica/Patrimonio Generado Neto de 2026	0.00	0.00	40,872,806.48
Resultados del Ejercicio (Aliviar/Desastero)	0.00	0.00	46,212,364.94
Resultados de Ejercicios Anteriores	0.00	0.00	6,300,000.40
Reservas	0.00	0.00	0.00
Reservas	0.00	0.00	0.00
Reclutaciones de Resultados de Ejercicios Anteriores	0.00	0.00	0.00

IV) NOTAS AL ESTADO DE FLUJO DE EFECTIVO

Se presenta el analisis de las cifras del periodo actual Febrero 2026 y el periodo anterior Diciembre 2025 del efectivo, donde se observa un incremento comparado con el mes anterior.

Efectivo y Equivalentes al Efectivo al Final del Ejercicio	dic-25	mar-25
	17,962,013.83	48,751,621.48

En este periodo el monto en las adquisiciones de las actividades de inversión efectivamente pagadas, respecto al apartado de aplicación, fue \$1,128,090.93

Concepto	dic-25	mar-25
Bienes Inmuebles, Infraestructura y Construcciones en Proceso	870,604.80	-
Bienes Muebles	16,698,076.68	-
Otras Aplicaciones de Inversión	1,383,465.34	1,128,090.93
APLICACION	18,922,776.82	1,128,090.93

V) CONCILIACION ENTRE LOS INGRESOS PRESUPUESTARIOS Y CONTABLES, ASI COMO ENTRE LOS EGRESOS PRESUPUESTARIOS Y LOS GASTOS CONTABLES.

Concepto	dic-25	mar-25
1. Ingreso presupuestarios		86,566,372
2. Mas Ingresos contables no presupuestarios		2,324
2.1 Ingresos Financieros	0	0
2.2 Incremento por variación de inventarios	0	0
2.3 Disminución del exceso de estimaciones por pérdida o deterioro u obs.	0	0
2.4 Disminución del exceso de provisiones	2,324	0
2.5 Otros ingresos y beneficios varios	0	0
3. Menos Ingresos presupuestarios no contables		
3.1 Aprovechamientos Patrimoniales	0	0
3.2 Ingresos Derivados de Financiamientos	0	0
Otros Ingresos presupuestarios no contables	0	0
4. Ingreso Contables (4 = 1 + 2 - 3)		86,568,696

Conciliación entre Ingresos Presupuestarios y Contables

Concepto	dic-25	mar-25
1. Total de egresos (Presupuestarios)		40,354,007
2. Menos egresos presupuestarios no contables	0	-
2.1 Materias Primas y Materiales de Producción y Comercialización	0	0
2.2 Materiales y Suministros	0	0
2.3 Mobiliario y equipo de administración	-	-
2.4 Mobiliario y equipo educacional y recreativo	-	-
2.5 Equipo e instrumental médico y de laboratorio	0	0



2.6 Vehículos y equipo de transporte	-
2.7 Equipo de defensa y seguridad	-
2.8 Maquinaria, otros equipos y herramientas	-
2.9 Archivos biológicos	0
2.10 Bienes inmuebles	0
2.11 Activos intangibles	0
2.12 Otra Pública en Bienes de Dominio Público	0
2.13 Otra pública en bienes propios	0
2.14 Acciones y participaciones de capital	0
2.15 Compra de títulos y valores	0
2.16 Cesación de Prestamos	0
2.17 Inversiones en Telecomunicaciones, mandatos y otros análogos	0
2.18 Provisiones para contingencias y otras erogaciones especiales	0
2.19 Amortización de la deuda pública	0
2.20 Adeudos de ejercicios fiscales anteriores (ADEFAS)	0
Otros Egresos Presupuestales No Contables	0
3. Mas gastos contables no presupuestales	3,563.00
3.1 Estimaciones, depreciaciones, deterioros, obsolescencia y amortización	0
3.2 Provisiones	0
3.3 Distribución de inventarios	0
3.4 Aumento por insuficiencia de estimaciones por pérdida o deterioro u otros	0
3.5 Aumento por suficiencia de provisiones	0
3.6 Otros Gastos	3,563.00
4. Total de Gasto Contable (4 = 1 + 2 + 3)	40,357,570

b) NOTA DE MEMORIA (CUENTAS DE UKUEN)

Las cuentas de orden se utilizan para registrar movimientos de valores que no afectan el balance del patrimonio neto, sin embargo, su incorporación en el patrimonio neto es obligatoria.

CUENTA	CONCEPTO	SALDO INICIAL	CARGO	ABONO	SALDO FINAL
80000000	CUENTAS DE ORDEN PRESUPUESTARIAS	0.00	880,976,373.73	880,976,373.73	0.00
81000000	LEY DE INGRESOS	0.00	261,449,826.92	261,449,826.92	0.00
81100000	LEY DE INGRESOS ESTIMADA	-	88,317,083.00	0.00	-
81100000	LEY DE INGRESOS ESTIMADA	-	88,317,083.00	0.00	-
81100001	LEY DE Ingresos Estimada	-	88,317,083.00	0.00	-
81200000	LEY DE INGRESOS POR EJECUTAR	68,859,403.87	86,566,371.96	88,317,083.00	70,610,114.91
81200001	LEY DE Ingresos Por Ejecutar	68,859,403.87	86,566,371.96	88,317,083.00	70,610,114.91
81300000	MODIFICACIONES A LA LEY DE INGRESOS ESTIMADA	48,164,713.00	0.00	0.00	48,164,713.00
81300000	MODIFICACIONES A LA LEY DE INGRESOS ESTIMADA	48,164,713.00	0.00	0.00	48,164,713.00
81300001	Modificaciones A La Ley De Ingresos Estimada	48,164,713.00	0.00	0.00	48,164,713.00
81400000	LEY DE INGRESOS DEVENGADA	0.00	86,566,371.96	86,566,371.96	0.00
81400000	LEY DE INGRESOS DEVENGADA	0.00	86,566,371.96	86,566,371.96	0.00
81400001	Ley De Ingresos Devengada	0.00	86,566,371.96	86,566,371.96	0.00
81500000	LEY DE INGRESOS RECAUDADA	882,399,182.91	0.00	86,566,371.96	988,965,554.87
81500000	LEY DE INGRESOS RECAUDADA	882,399,182.91	0.00	86,566,371.96	988,965,554.87
81500001	Ley De Ingresos Recaudada	882,399,182.91	0.00	86,566,371.96	988,965,554.87

Cuentas de Orden Presupuestarias de Egresos

CUENTA	CONCEPTO	SALDO INICIAL	CARGO	ABONO	SALDO FINAL
82000000	PRESUPUESTO DE EGRESOS	0.00	619,526,546.81	619,526,546.81	0.00
82100000	PRESUPUESTO DE EGRESOS APROBADO	908,200,112.01	0.00	88,317,083.00	819,883,029.01
82100000	INCIDENTALIDAD DE CANCELACION APROBADA	908,200,112.01	0.00	88,317,083.00	819,883,029.01
82100001	Presupuesto De Egresos Aprobado	908,200,112.01	0.00	88,317,083.00	819,883,029.01
82200000	PRESUPUESTO DE EGRESOS POR EJERCER	41,863,918.07	246,921,011.02	246,921,011.02	41,863,918.07
82200000	PRESUPUESTO DE EGRESOS POR EJERCER	41,863,918.07	246,921,011.02	246,921,011.02	41,863,918.07
82200001	Presupuesto De Egresos Por Ejercer	41,863,918.07	246,921,011.02	246,921,011.02	41,863,918.07
82300000	MODIFICACIONES AL PRESUPUESTO DE EGR	65,728,091.90	158,024,793.57	111,615,908.77	19,319,207.10
82300000	MODIFICACIONES AL PRESUPUESTO DE EGR	65,728,091.90	158,024,793.57	111,615,908.77	19,319,207.10
82300001	Modificaciones Al Presupuesto De Egresos Aprob	65,728,091.90	158,024,793.57	111,615,908.77	19,319,207.10
82400000	PRESUPUESTO DE EGRESOS COMPROMETID	63,247,737.76	88,896,217.45	87,342,026.27	64,801,928.94
82400000	PRESUPUESTO DE EGRESOS COMPROMETID	63,247,737.76	88,896,217.45	87,342,026.27	64,801,928.94
82400001	Presupuesto De Egresos Comprometido	63,247,737.76	88,896,217.45	87,342,026.27	64,801,928.94
82500000	PRESUPUESTO DE EGRESOS DEVENGADO	20,956,856.48	40,354,007.02	44,981,926.73	15,967,937.77

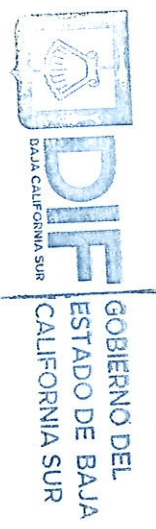

82300000	PRESUPUESTO DE EGRESOS DEVENGADO	20,595,896.48	40,354,007.02	44,981,925.73	15,987,937.77
82300001	Presupuesto De Egresos Devengado	20,595,896.48	40,354,007.02	44,981,925.73	15,987,937.77
82600000	PRESUPUESTO DE EGRESOS EJERCIDO	41,143,721.28	44,981,925.73	40,348,592.02	45,777,054.99
82600001	Presupuesto De Egresos Ejercido	41,143,721.28	44,981,925.73	40,348,592.02	45,777,054.99
82700000	PRESUPUESTO DE EGRESOS PAGADO	807,076,970.32	40,348,592.02	0.00	847,425,582.34
82700001	Presupuesto de egresos pagado	807,076,970.32	40,348,592.02	0.00	847,425,582.34

Bajo protesta de decir verdad declaramos que los Estados Financieros y sus notas son razonablemente correctos y son responsabilidad del emisor. *

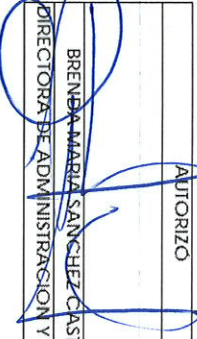
AUTORIZO

 BRENDA MARIA SANCHEZ CASTILLO
 DIRECTORA DE ADMINISTRACION Y FINANZAS

YO BO.

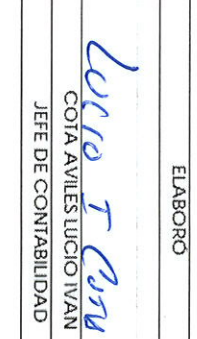
 ALEJANDRA LIBETH ARAGON SORIANO
 COORDINADORA DE RECURSOS FINANCIEROS Y CONTABILIDAD

ELABORO

 JORGE I CASU
 JEFE DE CONTABILIDAD

